REEXAME DO TABELAMENTO
PAGINA 16

CERVANTES POR QUALQUER PREÇO
PAGINA 13

CONVERSAÇÕES ANGLO-RUSSAS
PAGINA 5

REUNIÃO DE SECRETÁRIOS
PAGINA 3

BIBLIOTHECA NACIONAL
DO RIO DE JANEIRO
CONT. LEGAL

Edição de Hoje:
16 PAGINAS
50 Centavos

Diario Carioca

Fundador: J. E. DE MACEDO SOARES

Quinta-Feira
17 DE JULHO DE 1947

ANO XX — RIO DE JANEIRO — Diretor: HORACIO DE CARVALHO JUNIOR — PRAÇA TIRADENTES N.º 77 — N.º 5.844

INCONSTITUCIONAL O PARLAMENTARISMO -- DECIDIU O SUPREMO TRIBUNAL FEDERAL

CONVERSA

J. E. DE MACEDO SOARES

O sr. Vitorino Freire, agora perfeitamente à vontade no assunto político, fêz anteontem no Senado um longo discurso que foi, na verdade, uma crônica histórica valiosa por mais de um título. Em primeiro lugar salienta-se a veracidade de seu depoimento e, depois, a lição moralista que decorre dos fatos coloridos pela perfídia e malignidade do ditador, vivendo os últimos dias da ditadura.

Estavam presentes à terrível objurgatória muitos senadores, que se avantajaram com os favores do ex-ditador, e até alguns de seus antigos ministros, ainda hoje seus ostensivos correligionários. Notou-se com espanto que nenhuma dessas vozes elevou-se em defesa do ex-ditador. Certos corresponsáveis ratinharam sôbre os gastos abusivos e o desvio de dinheiros públicos fornecidos à conta de verbas dos palácios presidenciais, pelos quais responde diretamente o chefe do Govêrno. Mas, nesse melancólico regateio, não surgiu nenhuma palavra em defesa do réu julgado em contumácia.

Mal amorteciam os ecos do grande discurso do senador maranhense e já o Senado, cumprindo a decisão judiciária, recolhia o mandato do senador Euclides Vieira, cassado em observância de dispositivos legais. A melhor consequência do fato deveria ser o estímulo ao vice-presidente da República para dar andamento ao projeto da nova lei eleitoral, que aperfeiçoa tão consideravelmente a lei vigente. Mas o sr. Nereu Ramos, vigilante nos interêsses partidários de Santa Catarina, quer prolongar até as eleições municipais a regência de dispositivos absurdos, que protegem as maiorias precárias em certos Estados e faz ouvidos moucos às reclamações que anseiam pelo andamento da reforma.

A Divina Providência ofereceu a êsse mesmo Senado ocasião de resolver com simplicidade, ao menos no que lhe toca, a escaldante questão de anulação dos mandatos de mandatários inexistentes, em virtude da cassação do registro dos respectivos partidos. Essa oferta consubstanciou-se no parecer do senador paraense, o qual concluiu constatando o fim do combate por falta de combatentes. Efetivamente, se o capitão Prestes já não é senador, por ter sido judicialmente cancelado o seu diploma, a Justiça, por êste ou aquele de seus veículos, já não tem nada a requerer ao Senado.

E como, por não menos providencial coincidência, há também na Câmara um pedido de licença da Justiça, para processar outro fantasma, seria curial que os dois ex-representantes comunistas fôssem, no mesmo movimento, postos na porta das duas casas do parlamento.

Finalmente, na tarde de ontem, o Supremo Tribunal Federal julgou as reclamações contra artimanhas oposicionistas no Ceará, sob as espécies de exorbitantes medidas constitucionais com a interferência do Poder Legislativo na esfera da competência do Poder Executivo. Receava-se que o Tribunal se fechasse, a pretexto de não se reconhecer atribuições essencialmente políticas. Felizmente, porém, a Justiça compreendeu melhor que a Política as exigências do bem público. O parlamentarismo foi condenado como superfetação no nosso regime presidencial, que, não obstante, a falta de uma cláusula declaratória expressa, resulta claramente de tôda a estrutura constitucional que adotamos.

Não compreendemos bem a extravagância dos colendos juizes, permitindo que repercuta nas cartas estaduais um inciso da lei de disposições transitórias caduco desde que aplicado no caso a que se destinou — e que, na normalidade vigente, contraria a mais categórica das cláusulas constitucionais. A exceção estrita não se pode generalizar. Aberta a exceção e verificada no caso vertente, esgotou-se a sua aplicabilidade na normalidade do regime. Mas o Supremo Tribunal Federal decidiu legal uma eleição indireta pelo sufrágio restrito, quando o artigo 134 da nossa Carta Federal diz que "o sufrágio é universal e direto". Curvemo-nos diante dessa estranha interpretação, enquanto uma inevitável reforma constitucional não ponha tôdas as coisas nos seus lugares.

No Dia do Nosso 19º Aniversário

A data de hoje, assinala a passagem do 19.º aniversário do DIARIO CARIOCA.

Surgindo pouco antes de uma das nossas maiores campanhas políticas, a "Aliança Liberal" que iria empolgar todo o país, o DIARIO CARIOCA formou, desde o início, entre as fôrças que, àquele momento, traduziam as melhores esperanças nos destinos democráticos da nacionalidade.

Passados dezenove anos, ainda foi o encontro dessa mesma diretriz que nos ditou a decidida atitude, no esfôrço por vezes desesperado contra os sólidos alicerces da ditadura, fincada no poder.

Esta tomada de posição em face dos dois movimentos de natureza política, é completada por uma conciente orientação, no plano doutrinário, quando se defrontam as fôrças que lutam pela preservação do regime, e as que intentam sua subversão.

Nesta orientação observada pelo DIARIO por esses dezenove anos, avulta a figura do seu fundador, sr. J. E. de Macedo Soares, que, desde os primeiros dias sempre se colocou na vanguarda de todas as suas campanhas.

Esta desassombrada atitude, por várias vezes, o sr. J. E. de Macedo Soares haveria de tomá-la, indiferente aos proprios riscos de sua vida.

E são êsses momentos, em que as ameaças se transformam em tentativas de fato — as medalhas que, orgulhosamente, recolhemos como o melhor premio para a nossa áspera luta.

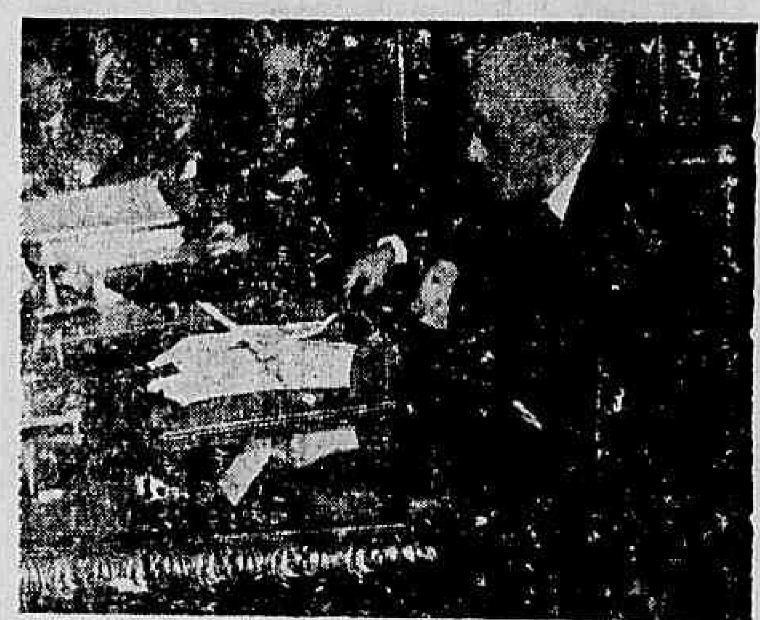

A sessão de ontem do S. T. F., vendo-se um aspecto da assistência, e a leitura do último voto

UNÂNIME A DECISÃO EM TORNO DO CASO DO CEARÁ

Admitida Porem a Eleição Indireta do Vice-Governador — Por 8 a 2 Esta Parte — Recusada Por 6 a 4 a Apreciação Pela Assembléia das Nomeações e Demissões de Prefeito — Os Trabalhos e Votos da Sessão de Ontem

O Supremo Tribunal Federal pronunciou-se ontem contra os dispositivos parlamentaristas introduzidos na Constituição do Ceará, dando provimento ao recurso interposto pelo governador Faustino Albuquerque, contra a Assembléia Constituinte do Estado.

A decisão foi adotada por unanimidade na parte em que pretendia a Constituição cearense subordinar a nomeação e demissão de secretarios de Estado ao referendum da assembléia estadual; e por seis votos contra quatro, naquela em que impunha identica submissão quanto aos prefeitos até que se fizessem as eleições municipais. Foi declarada a constitucionalidade da eleição indireta pela Assembléia do vice governador para o primeiro periodo constitucional, decisão que teve oito votos a favor e dois (Ribeiro da Costa e Lafaiete de Andrada) contra.

ORIGEM

Originariamente, o recurso do governador cearense fora feito ao Tribunal Superior Eleitoral que se considerou incompetente e o encaminhou à Suprema Côrte pelo procurador geral da Republica, sr. Temistocles Cavalcanti, vindo, ontem finalmente, a julgamento.

EXPECTATIVA

Ante a transcedencia do julgamento desde cedo grande numero de parlamentares e politicos acorreu ao Supremo Tribunal, na expectativa da decisão que se fosse contraria ao parlamentarismo como o foi, afetaria a Constituição de varios Estados, onde a inovação é ten

(Conclue na 8ª Pag.)

General Canrobert Pereira da Costa

O Exército e a Situação Nacional e Internacional

Uma Nota a Respeito do Gabinete do Ministro da Guerra

Informa o Gabinete do ministro da Guerra:

"A proposito de uma noticia divulgada ontem, por vespertinos, segundo a qual "o ministro da Guerra tem examinado em seu gabinete, em dias sucessivos, isto é, ontem e anteontem, a situação nacional e, tambem, internacional, em companhia de chefes militares", o seu gabinete informa ser a mesma noticia destituida de qualquer fundamento e que os chefes militares que têm procurado o general Canrobert Pereira da Costa o fazem em carater normal e isoladamente, por motivo de serviço.

A unica reunião havida no

(Conclue na 8ª Pag.)

O Sr. Prestes Confessa Suas Atividades Ilegais no País

E Se Declara a Favor de Uma Guerra Contra os Estados Unidos — Entrevista a Um Periodico Norte-Americano — Fala Tambem o Sr. Alceu Amoroso Lima

Sr. Carlos Prestes

NOVA YORK, 16 (U. P.) — A revista "United Nations" que não tem vinculação oficial alguma com a ONU, publica as entrevistas feitas pelo jornalista brasileiro Hernani Tavares de Sá com o dirigente comunista Luiz Carlos Prestes e com o dirigente catolico e anti comunista Alceu Amoroso Lima.

ATIVIDADES ILEGAIS

Na primeira entrevista, pouco antes do fechamento o Partido Comunista do Brasil, ao ser interrogado sobre se o partido, uma vez declarado ilegal, continuaria suas atividades, Prestes respondeu: "Sim continuaremos operando clandestinamente. Ademais assim o fizemos durante muitos anos e saberemos como fazê-lo outra vez".

AS ELEIÇÕES DE JANEIRO

Interrogado sobre se considerava o resultado das eleições de janeiro como um passo adiante ou uma derrota do Partido Comunista, Prestes respondeu que "foi uma vitoria. Um grande numero de eleitores se absteve de votar desiludidos com a Constituição; assim, o nosso meio milhão de votos representou treze por cento do voto total enquanto os nossos 600.000 votos em 1945 representaram apenas 10 por cento do total".

A FAVOR DE PERON

Referindo-se aos assuntos do Hemisferio Ocidental, Prestes defendeu o gen. Peron dizendo que o mesmo não é fascista. Acrescentou que "há mais liberdade na Argentina hoje que no Brasil". Declarou em seguida que os Estados Unidos tratam de provocar uma guerra entre o Brasil e a Argentina.

GUERRA CONTRA OS ESTADOS UNIDOS

Manifestou depois o lider comunista brasileiro sua grande admiração pelo povo norte-americano, porem acrescentou "esse povo e o resto do mundo capitalista é explorado por sessenta familias que dominam a economia norte-americana por intermedio da meia dezena de poderosos "trusts".

Falando a respeito do projetado Pacto de Defesa do Hemisferio Prestes declarou que "consideraria o problema como um perito militar. Se discutimos a defesa do pais o primeiro que se deve saber é: Defesa contra quem? E' evidente que no

(Conclue na 8ª Pag.)

Descoberto, no Norte, o Sr. Prestes

Em Colaboração Com o Sr. Getulio Vargas no Sul

Fomos informados de que, enquanto o sr. Getulio Vargas se encontra em ação no extremo sul do país foi agora assinalada a presença do sr. Luis Carlos Prestes no norte. A informação acrescenta ser perfeito o entendimento entre os dois chefes, o do queremismo e o do comunismo, entendimento não apenas politico, mas na ação coordenada que desenvolvem presentemente contra o governo do general Dutra.

Conforme se sabe o sr. Luiz Carlos Prestes ausentara-se do Senado e de qualquer aparição em publico desde o fechamento de seu partido. Depois a policia perdeu qualquer indicação ou ponto de referencia sobre seu paradeiro, acabando agora de localizá-lo no norte do país, numa estranha coincidencia com as atividades do sr. Getulio no sul.

PRISAO DE VENTRE?
"Sal de Fructa" ENO

A Retirada de Embaixadores da Espanha

As Respostas Dadas a Circular da Secretaria das Nações Unidas

LAKE SUCESS, 16 (U. P.) — No dia 20 de dezembro do ano passado a Secretaria Geral da Organização das Nações Unidas enviou uma circular aos governos dos paises membros

(Conclue na 8ª Pag.)

OS GUERRILHEIROS ROMPERAM O CERCO FEITO PELO EXÉRCITO GREGO

A 23.ª BRIGADA HELENICA EM LUTA, DESDE A MADRUGADA DE ONTEM, CONTRA 1.500 A 2.000 REBELDES

ATENAS, 16 (De Douglas Werner, correspondente da U. P.) — Fontes chegadas ao estado maior grego informaram que a 23ª brigada helenica esta intervindo, desde esta madrugada na batalha contra 1.500 a 2.000 guerrilheiros que conseguiram romper o cerco em torno dêles mantido pelo exército grego.

Anunciou-se que a citada brigada avançou para o oeste desde Metsoven e que, apoiada por aviões gregos que estão metralhando os guerrilheiros, conteve o avanço destes a uns 15 quilometros da fronteira albanesa.

O jornal "Estia", que mantem estreitas relações com o estado maior, informa que a batalha vem sendo travada desde a madrugada nas faldas do Monte Gamyla.

Outras noticias não confirmadas expressam ainda que as forças gregas desbarataram a marcha dos guerrilheiros e obrigaram estes a travar uma batalha que poderá decidir a atual fase da invasão da Grecia desde a Albania.

Aqueles 1.500 ou 2.000 guerrilheiros constituem ao que parece o grosso dos efetivos do

(Conclue na 8ª Pag.)

John Snyder Visitará o Brasil

O Secretário do Tesouro dos Estados Unidos Será Acompanhado Pelo Nosso Embaixador Naquele País

WASHINGTON, 16 (U. P.) — O secretario do Tesouro, sr. John Snyder, anunciou que aceitou o convite do presidente Dutra para visitar o Brasil para onde partirá no dia 21 próximo por via aérea, acompanhado pelo embaixador brasi-

(Conclue na 8ª Pag.)

Sedas BÔAS e... Baratissimas?
Sòmente em
SADE-SEDAS
A CASA DAS BOAS SEDAS
Ouvidor, 148

DA BANCADA DE IMPRENSA

SUPREMO, SENADO E CÂMARA

(Pelo cronista parlamentar do DIARIO CARIOCA)

O sr. Raul Pila estava ontem um tanto abatido: o Supremo Tribunal Federal havia declarado inconstitucional o "parlamentarismo cearense", julgado que era como uma punhalada em seu coração. Duas punhaladas, aliás; uma pelo proprio Ceará, outra, ainda mais funda, pelo seu estremado Rio Grande do Sul, que se viu de antemão condenado a privar-se de inconstitucionalidade tão saborosa e tão cuidadosamente preparada.

Uma pena, dr. Pila, esses caprichos do destino que transformam assim inesperadamente a situação, transferindo de campo o bafejo da vitoria. Inesperadamente, para o dr. Pila e seus idealistas. Para os outros não deve ter chegado a constituir uma desilusão.

CONTRAPRODUCENTE

E' verdade que se alega ser diferente o golpe parlamentarista gaucho. Mas é diferente para pior, para mais inconstitucional ainda, pois ali se admite a dissolução da Assembléia Legislativa, por decreto do governo. Não se pode dizer, com a melhor das vontades, que semelhante dispositivo seja um espelho fiel do principio da independencia dos poderes, proclamado pela Constituição e por esta imposto aos Estados, sob pena de intervenção. Que pretenderiam que o Tribunal decidisse, os bravos parlamentaristas, efetivos, como o sr. Pila, ou "ad hoc" como seus aliados de ultima hora, os queremistas de aguas turvas?

Não havia outra solução juridica e outra não podia ser a decisão do Egregio Tribunal, cuja decisão, no tocante á questão parlamentarista, foi unanime. Quanto mais com dissolução da Assembléia! O argumento que se pretende extrair desse poder, considerado como fator de equilibrio, é contraproducente: da sujeição do Executivo ao Legislativo, acrescida da contra-partida da dissolução do Legislativo pelo Executivo, o que resulta não é a independencia, mas a interdependencia dos poderes por um sistema de sujeições reciprocas e alternadas. O parlamentarismo gaucho é, pois, um caso perdido tão perdido quanto o do Ceará, por mais talentoso e eminente que seja o seu notavel advogado.

A CONSTITUIÇÃO E AS CONSTITUIÇÕES

Onde a decisão do Pretorio Excelso parece ter sido menos excelsa do que se podia esperar foi no caso da eleição indireta dos vice-governadores. Entendeu o Supremo, por maioria, seguindo o voto do sr. ministro Anibal Freire, que é licito ás Constituintes estaduais estabelecer a eleição indireta, em carater transitorio, a exemplo do que resolveu para a vice-presidencia da Republica, neste primeiro periodo, a Constituição Federal.

Prevaleceu, portanto, o argumento de analogia. Se a propria Constituição da Republica abriu para o primeiro periodo de governo, uma exceção ao principio do sufragio universal e direto, por que não poderiam dispor no mesmo sentido e com o mesmo carater transitorio e excepcional as Constituições estaduais?

Por uma razão excelente e simples: a de que falece aos Estados competencia para dispor em materia de natureza eleitoral. E é de toda evidencia que embora restritos, nos seus efeitos, á primeira eleição para vice-governadores, os dispositivos constitucionais que, em mais de um Estado, conferem ás respectivas assembléias a referida eleição, dispõem de materia de direito eleitoral, o que é defeso aos Estados e privativo da União nos termos do art. 5º inciso XV alinea "a".

Nesse sentido, votaram os srs. ministro Ribeiro da Costa e Lafayette de Andrada, com quem nos parece estar a melhor doutrina.

CASSADOS E CASSADORES

A Camara continuou a votar o seu Regimento e ouviu parte do discurso do sr. Honorio Monteiro — um dos 5 sabios da Comissão de Cassadores — sobre cassação de mandatos. O pensamento de s. excia. a respeito não foi ainda completamente desenvolvido, pois alguns dos mais fiéis partidarios da sua candidatura á presidencia da Camara, o ano passado, o apartearam constantemente.

Discurso e apartes dariam margem a mais de um comentario interessante. O professor paulista deverá prosseguir hoje nas suas explicações, em resposta ao sr. João Mangabeira, a quem acusou de ter falado "ás paixões", esquecendo-se inteiramente das "consciencias", ao contrario do que havia prometido. Aguardemos a conclusão do sr. Honorio Monteiro a resposta que, por certo, o sr. João Mangabeira não lhe recusará.

FORA DE CAMPO

No Senado, consumou-se a expulsão do sr. Euclides Vieira. A vista do oficio em que o T.S.E. comunicou á Mesa da Camara Alta a cassação do mandato daquele senador. Muito docil, o sr. Euclides Vieira, avisado pelo sr. Nereu Ramos, retirou-se previamente do recinto e foi esperar lá fora os acontecimentos.

O Senado, a requerimento do sr. Bernardes Filho, apreciou os efeitos imediatos da comunicação tendo decidido, por 1 voto de maioria privar-se desde logo do convivio do senador paulista. O sr. Melo Viana, porém, manifestou posteriormente sintomas de duvidas eventuais. Se elas surgirem mesmo, s. excia. as comunicará oportunamente á Casa. O juiz Melo Viana não é tão severo quanto o juiz Mario Viana, em materia de expulsão.

Camara Municipal

BANHA, TRANSPORTES E ESTUDANTES

Voltou a debate, ontem, o requerimento numero 736. E' o vereador Hermes de Caires pedindo obras para o edificio da Escola Conde de Agrolongo. Materia tão simples de estudar poderia ser despachada em poucos instantes.

Mas tal não acontece nunca, na Camara Municipal. Como já se tornou praxe, na Casa, houve mais uma vez o mesmo chorrilho de emendas e sub-emendas. Finalmente aprovaram o pedido de realização de obras para o predio da Agrolongo e para outros mais ou menos no mesmo estado.

BANHA

A banha, que tambem ficou de ontem para hoje, voltou a ocupar a atenção dos srs. vereadores por causa da intervenção do sr. Massena de Melo. O vereador comunista, que foi o relator, na Comissão de Agricultura, do requerimento apresentado a respeito do abastecimento de banha, queixou-se do comercio sem escrupulos, ao qual responsabiliza pela falta do artigo no mercado do Distrito Federal.

CONDUÇÃO

O vereador Bartlet James comunicou á Camara Municipal que a população de Quintino, Bento Ribeiro, Piedade, Meier e Cascadura pode contar, de agora em diante, com mais uma linha de onibus e outra de bondes. Está assim resolvido uma parte do problema de transporte dessa extensissima região suburbana.

ESTUDANTES

O ex-estudante, vereador Paes Leme propôs um voto de congratulações pela instalação, nesta capital, do 10º Congresso Nacional de Estudantes, promovido pela UNE. O vereador Julio Catalano lembrou, a proposito, que os estudantes foram sempre incansáveis lutadores da causa democratica, e que nem a Ditadura os fez cessar esse combate. A Camara aprovou o voto pedido.

ASSEMBLÉIA FLUMINENSE

PREFEITOS DO P. S. D. EM ATIVIDADE POLÍTICA PARTIDÁRIA

Denuncia de Um Deputado Trabalhista — Ausencia de Deputados — Desonestidade em Itaperuna — Uma Emenda do Lider Udenista

Os primeiros oradores da tarde de ontem foram os srs. Oscar Fonseca, que falou sobre o problema da carne em Niterói pedindo ao governo uma providencia contra o monopolio da mercadoria, e o sr. H. de Martino, que reivindicou para Cantagalo uma rodovia que pudesse ligar o municipio com os que lhe são fronteiriços.

AUSENCIA DE DEPUTADOS

O sr. Oscar Fonseca voltou a falar logo depois, protestando contra o não comparecimento de deputados, que por isso mesmo não permitiam houvesse numero para a votação de varios projetos. Disse que o fato era absurdo e até imoral e que exigia uma medida seria por parte da Mesa. O sr. Mario Guimarães explicou que muitos deputados se achavam trabalhando nas comissões, e que era preferivel que assim continuassem, a ficar no recinto fazendo ou ouvindo demagogia, o que deu lugar a violentos protestos de outros representantes.

POLITICA PARTIDARIA EM TRÊS RIOS

O deputado Ponce de Leon da Partido Trabalhista, depois de lembrar a circular do secretario do Governador, proibindo atividades politico-partidarias por parte de funcionarios publicos, denunciou a ação do atual prefeito de Três Rios sr. João Pedroso da Silveira dizendo que o mesmo vinha exercendo pressão sobre o povo daquele municipio no sentido de garantir a vitoria pessedista nas proximas eleições. Leu noticias de jornais confirmando suas acusações, inclusive uma entrevista do citado prefeito, que caracterizavam suas atividades partidarias. Disse, depois de responder a varios apartes, que os chefes politicos do P.S.D. ainda não tinham se habituado a fazer politica sem usar os cargos como arma para conquistar votos. Fez por fim, um apelo ao corregedor, no sentido de que mandasse rever varios processos que se encontravam no Forum de Três Rios, afirmando que tais processos que haviam permitido desonestidades escandalosas, tinham sido arquivados por ordem do ex-secretario de Segurança, sr Barcelos Feio.

DESONESTIDADES EM ITAPERUNA

O seguinte orador foi o sr. Fausto Faria, que discorreu longamente sobre desonestidades praticadas na Prefeitura de Itaperuna. Leu o relatorio apresentado por um funcionario do Departamento das Municipalidades, no qual são apontadas numerosas irregularidades, dizendo que o total dos dinheiros desviados, atingia a cerca de 673 mil cruzeiros. Parte deste dinheiro, fôra entregue a pessoas alheias á Prefeitura de Itaperuna, sob o pretexto de prepararem a festa em homenagem ao presidente Dutra, quando fôra anunciada sua ida áquele municipio em abril do ano passado, e até agora as referidas pessoas não tinham prestado contas á Prefeitura.

TRIBUNAL DE CONTAS

Será votado, provavelmente hoje ou amanhã, o projeto de criação do Tribunal de Contas.

O lider udenista Mario Guimarães, apresentou ao artigo 35 do projeto, que determina que será provido no cargo de procurador junto ao Tribunal de Contas o atual procurador geral da Fazenda padrão "P" em disponibilidade remunerada, artigo que visa aproveitar o atual deputado Arino de Souza Matos, a seguinte emenda:

"Suprima-se o art. 35.

Justificação:

O disposto no art. 35 é inconstitucional, pois que é de exclusiva competencia do exmo. sr. Governador o provimento dos cargos publicos (atr. 40 V, da Constituição).

Por outro lado é manifesta a sua contradição com o que estatui o art. 1º do proprio substitutivo, que observa a Constituição. Trata-se, ainda, de dispositivos de carater pessoal que não deve ser consubstanciado no texto legal." — (a) Mario Guimarães.

MEDICAMENTOS?

Economize comprando na

DROGARIA V. SILVA

O PALACIO DAS DROGAS

Assembléia, 64 e 66

A 93 PASSOS DA AVENIDA

SENADO

Não Tem Mais Assento no Plenário o Sr. Euclides Vieira

A Comissão de Constituição e Justiça Vai Dar Parecer Sobre o Oficio do Superior T. Eleitoral

A leitura do oficio do Superior Tribunal Eleitoral comunicando a cassação dos diplomas do sr. Euclides Vieira e seu suplente, expedidos pelo Tribunal Eleitoral de S. Paulo, provocou debates na sessão de ontem, com uma questão de ordem decidida pela Mesa e retificada pelo plenario.

VAI SER OUVIDA A COMISSÃO DE JUSTIÇA

Em virtude do oficio do S.T.E., o senador Artur Bernardes enviou um requerimento á Mesa, que foi aprovado, alegando que o recurso do P.S.D., contra a diplomação do sr. Euclides Vieira, pleiteou, tambem, a expedição imediata do diploma ao sr. Cesar Vergueiro, como senador mais votado depois do sr. Vieira. O S.T.E., porem, só deu provimento em parte ao recurso, nada resolvendo sobre a substituição. Por outro lado, o S.T.E. nada esclareceu sobre os efeitos da invalidação do diploma, em vista do que—concluia o requerimento — devia ser ouvida a Comissão de Constituição e Justiça para que o Senado pudesse se manifestar sobre o assunto.

AFASTADO DOS TRABALHOS

Como o sr. Euclides Vieira estivesse no recinto antes do começo da sessão, e dali se retirado em virtude da leitura que se ia proceder do oficio do S.T.E., o senador Artur Bernardes levantou uma questão de ordem, indagando se o representante paulista poderia permanecer no recinto até a publicação da sentença do Tribunal. A Mesa decidiu pela negativa. O mesmo senador, entretanto, recorreu da decisão para o plenario que, pelo "score" de 19 contra 21, apoiou a decisão do sr. Nereu Ramos.

Desta forma, o sr. Euclides Vieira não pôde mais tomar parte nos trabalhos do Senado.

DUVIDA DO SR. MELO VIANA

O sr. Melo Viana, que votou pela decisão da Mesa, justificando sua decisão, declarou que se reservara o direito de examinar o oficio do S.T.E., posteriormente, em virtude de poder surgir no seu espirito a duvida de que aquele Tribunal não seja competente para proceder a cassação do mandato do senador paulista.

GADO BOVINO

O sr. Ernesto Dornelles solicitou urgencia para a votação da proposição, vinda da Camara, suspendendo até 31 de dezembro de 1948 a execução do decreto-lei 6.922, no seu artigo 4, que dispõe sobre a identificação do gado bovino e dá outras providencias, o que foi feito, sendo aprovado.

ORDEM DO DIA

Na Ordem do Dia foram aprovados os requerimentos que solicitavam votos de congratulações pela passagem da data de 14 de julho e promulgação da Constituição do Paraná.

LEI ORGANICA, HOJE

Na Ordem do Dia de hoje será votado em terceira e ultima discussão o projeto da Lei Organica do Distrito Federal.

Extinto o Conselho Administrativo do Estado do Amazonas

O presidente da Republica assinou decreto extinguindo o Conselho Administrativo do Estado do Amazonas.

A CAMARA

APLICADA NO RESGATE DA DÍVIDA EXTERNA NOSSAS DISPONIBILIDADES EM DÓLARES

Um Fato Que Exige Completo Esclarecimento — Equiparando Direitos — Estranha Maioria de 5 a 7 — Ainda o Regimento Interno

O sr. Herbert Levy, falando na Hora do Expediente, disse as seguintes palavras: "Venho trazer ao conhecimento da Casa com verdadeiro acabrunhamento de brasileiro, um fato da mais extraordinaria importancia e que está a exigir completo esclarecimento.

Tenho informações seguras — e vou, a proposito, apresentar um requerimento para ser submetido ao plenario — de que importancia consideravel das nossas disponibilidades em dolares, em cambiais livres, foi aplicada no resgate de titulos da divida externa brasileira em libras esterlinas.

Quando nos lembramos, sr. presidente, de que dispomos, na Inglaterra, de quantidade vultosa de libras bloqueadas, que poderiam, e deveriam, ser aplicadas no resgate da divida externa nessa moeda, e quando verificamos que soma consideravel de moedas livres, que deveriam ser aplicadas nas compras de equipamento e material necessario ao pais, no momento em que mais e mais crescem as restrições cambiais, chega a ser um ato de inconsciencia, sr. presidente, a utilização da moeda estrangeira livre para resgate da divida externa em moeda bloqueada.

Em outras palavras, estamos deixando inutil, em Londres, nosso saldo em libras, e mobilizamos para servir a interesses perfeitamente inconfessaveis, disponibilidades preciosas para o pais. O sr. ministro da Fazenda tem infelizmente a esta Casa todas as informações que lhe têm sido solicitadas. Espero que s. excia. não se negue desta vez, a fim de que se possa conhecer em toda a sua gravidade esse fato...

O SR. PLINIO BARRETO — Acho que devemos convidá-lo a vir a plenario, atender a esse pedido de informações.

O SR. HERBERT LEVY — E se preciso for, sr. presidente, esse assunto deverá ser submetido até a uma declaração do sr. presidente da Republica, da da sua gravidade.

O SR. PLINIO BARRETO — E' de suma gravidade a declaração de v. excia.

O SR. HERBERT LEVY — Em consequencia desse fato anormal e incompreensivel os titulos da divida externa brasileira, em Londres, que rendem 1,5% de juros, estão cotados ao par dada a pressão da compra originada por esse [illegible] to sob os auspicios do Ministério da Fazenda. E os titulos cotados na Bolsa de Nova York rendem, no momento quase 7% dando uma demonstração precisa da anomalia verificada.

O INICIO DA SESSÃO

Sob a presidencia do sr. Samuel Duarte, a sessão de ontem teve seu inicio na hora regulamentar, com a presença de 95 deputados. Lida a Ata e o Expediente, foi chamado o primeiro orador sr. Herbert Levy, vindo depois o deputado Jorge Amado a falar pela ordem, indagando da Mesa o destino dado ao projeto que transfere, do Departamento de Segurança Publica para o Ministério de Educação, a censura de cinema e teatro. Continuando, disse que o referido projeto depois de três vezes discutido e aprovado pela Camara, fora enviado ao Senado e ali rejeitado. O presidente, respondendo, afirmou estar o projeto á morte em virtude da rejeição do mesmo.

ASSEGURA E EQUIPARA DIREITOS

O deputado Brigido Tinoco, em seguida, apresentou um projeto de lei, que assim está redigido:

Artigo 1.º — Para os fins de pensão assistencial, medica, hospitalar e outros beneficios perante os institutos e caixas de aposentadoria e pensões, equipara-se ao pai o associado que tiver menor vivendo sob o mesmo teto e sua exclusiva dependencia economica.

Paragrafo unico — Perderá o direito a esses beneficios o menor do sexo masculino que completar 18 anos, não sendo invalido, e do sexo feminino que contrair matrimonio.

Artigo 2.º — A inscrição será feita por meio de justificação perante o respectivo instituto ou caixa de aposentadoria e pensões.

Artigo 3.º — Revogam-se as disposições em contrario.

A CASSAÇÃO DOS MANDATOS

Falou a respeito do assunto respondendo ao discurso do deputado João Mangabeira contra a cassação dos mandatos, o sr. Honorio Monteiro. Damos, em outro local, noticiario a respeito.

SUPOSTA MAIORIA DE 5 A 7

O sr. Café Filho, depois de anunciada a Ordem do Dia, levantou uma questão de ordem dividida em duas partes. A primeira, sobre as conclusões do parecer da Comissão de Justiça a respeito do requerimento do sr. Mauricio Grabois, em torno da cassação de mandatos. Disse que o voto não se enquadra na competencia daquele orgão técnico, definida no Regimento, pois, em vez de opinar sobre se a materia é juridica ou não, tratou da inoportunidade da mesma. A segunda parte da questão de ordem versou sobre o seguinte: assinaram o parecer sete votos contra vencidos, contra cinco vencedores. Frisou que nunca tivera conhecimento de tão estranha maioria. Respondendo, o presidente afirmou que a primeira parte não procedia, pois a Mesa tem a tarefa de revisar os pareceres das Comissões, tendo porém procedencia a segunda parte, voltando o parecer á Comissão.

ORDEM DO DIA

A continuação da votação do Regimento Interno da Casa tomou todo o tempo regulamentar, devendo ainda hoje acontecer o mesmo.

Recolhimento das Cédulas de "Mil Reis"

UMA NOTA DO DIRETOR DA CAIXA DE AMORTIZAÇÃO

Em nota divulgada pelo diretor da Caixa de Amortização o prazo para recolhimento, sem desconto, das cedulas do papel moeda do extinto padrão "Mil Reis", a que se refere o Edital n.º 12, de 30.7.1946, termina no dia 31 do corrente.

A partir de 1.º de agosto vindouro, deverão ser observados os descontos indicados no Edital n.º 2 de 17 de abril ultimo, bem como as instruções expedidas com a Circular n.º 3 de 24 seguinte, publicadas, respectivamente no "Diario Oficial" de 18 e 28.

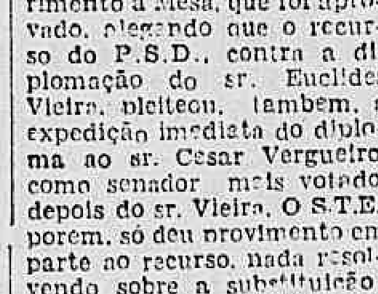

APROVEITEM

LIVROS A GRANEL!

Americanos, argentinos, franceses e nacionais sobre todos os assuntos — literatura, arte, ciencias naturais e sociais, técnicos e medicina a preços nunca vistos!

APROVEITE A OCASIÃO!

A CASA DO LIVRO

RUA SÃO JOSÉ, 61 — RUA SENADOR DANTAS, 46

Os Funcionarios Municipais Que Lidam Com Dinheiro

ESTABELECIDAS AS MANEIRAS DE PRESTAÇÃO DE FIANÇA

Regulamentando o artigo 2.º dos Estatutos dos Funcionarios Publicos Civis da Prefeitura, o prefeito Mendes de Moraes baixou ontem o seguinte decreto: a prestação de fiança no artigo 35 do decreto lei n. 3.770, de 28 de outubro de 1941, fica regulamentada na forma deste decreto. a fiança poderá ser prestada em dinheiro em titulo da Divida Publica da União ou da Prefeitura do Distrito Federal, ou, ainda, em apolices de seguro de fidelidade funcional de valor igual ao da fiança e emitidas por institutos oficiais ou companhias legalmente autorizadas, a juizo do secretario geral de Finanças, serão de preferencia aceitas as apolices de seguro de fidelidade funcional do Montepio dos Empregados Municipais logo que esta instituição esteja autorizada a emiti-las; quando em dinheiro, a importancia da fiança não renderá juros; se em titulos da Divida Publica os juros correspondentes serão pagos ao respectivo credor; no caso de apolice de seguro de fidelidade funcional o premio correrá por conta do afiançado; em qualquer hipotese o interessado deverá requerer a prestação da fiança declarando o numero e a data do decreto ou portaria de provimento no cargo que vai exercer, bem como a de especie da fiança que pretende prestar, quando a fiança for em titulo da Divida Publica deverão constar do requerimento a numeração e todos os caracteristicos dos titulos; se a prestação da fiança for por meio de apolices de seguro de fidelidade funcional a petição deverá ser instruida com a proposta ou certificado da companhia ou do instituto fiador; os atuais servidores afiançados poderão, no prazo de sessenta dias da data deste decreto requerer a transformação das suas fianças, em dinheiro ou em titulos da Divida Publica, para apolice de seguro de fidelidade funcional, o presente decreto entrará em vigor na data de sua publicação.

Fazendo Publica a Adesão do Governo da União Sul-Africana á Comissão Internacional

O presidente da Republica assinou decreto, na pasta do Exterior, fazendo publica a adesão por parte do governo da União Sul-Africana á Convenção Internacional para a salvaguarda da vida humana no mar firmada em Londres, a 31 de maio de 1929.

Deixou o Fundo Naval de Responder Pelos Exercicios Referentes aos Ano de 1946 e dos Que Se Seguiram

Com a expedição do decreto-lei n. 9.651, de 28.8.1946, que extinguiu o regime de incorporação de soldos orçamentarios aos Fundos e Caixas Especiais, deixou o Fundo Naval de responder, a partir do ano em curso, pelas dividas referentes aos exercicios de 1946 e dos que se seguirem.

No intuito de acautelar os interesses das praças, harmonizando-os com o serviço de Fazenda em face das novas normas decorrentes da execução do decreto acima citado, o diretor do Pessoal, em Boletim n. 23 deste Ministério, solicitou aos comandantes em chefe da Esquadra, Distritos Navais, diretores de Estabelecimentos chefes de repartições, comandantes de Divisões, de Flotilhas, Forças, Navios Isolados, Bases e Corpos que façam submeter a inspeção de saude a começar de julho corrente todas as praças que terminam o tempo de serviço em novembro e dezembro do corrente ano e que desejam engajar e reengajar, e, que satisfaçam as condições de comportamento para que possa a Diretoria do Pessoal publicar com a necessaria antecedencia o engajamento e o reengajamento das ditas praças a fim de que as mesmas recebam juntamente com os vencimentos do mês de dezembro as vantagens de engajamento ou reengajamento poupando-lhes, assim, o trabalho de requererem por exercicios findos.

Sedas BÔAS e... Baratissimas? Sómente em

SADY-SEDAS

A CASA DAS BOAS SE.

Ouvidor, 148

CONTRÁRIO À CONCESSÃO DO CRÉDITO RURAL O SECRETÁRIO DAS FINANÇAS DO MUNICÍPIO

Aplauso da Associação Comercial ao Chanceler Raul Fernandes

Mensagem de Louvor Pela Nota Enviada ao Foreign Office Sobre a Questão da Libra

O Conselho Diretor da Associação Comercial do Rio de Janeiro aprovou, por unanimidade, uma moção de aplauso ao chanceler Raul Fernandes, pela excelencia da nota diplomatica enviada pelo Itamarati ao Foreign Office desfazendo o mal entendido suscitado em fevereiro do ano corrente pela suspensão da compra de letras de exportação para a Inglaterra e para os paises da area de libra esterlina.

MENSAGEM

A proposta aprovada foi apresentada ao Conselho diretor pelo vice-presidente sr. Rui Gomes de Almeida, que apreciando o documento, definiu-o como "de uma alta expressão pela sinceridade, pelo equilibrio e pela justeza da argumentação" merecendo do governo inglês a justa interpretação.

Deliberou o Conselho enviar ao ministro Raul Fernandes uma mensagem de louvor pelo brilhantismo com que se houve o Itamarati na solução do caso.

Varios conselheiros fizeram-se ouvir inclusive o presidente da Associação Comercial sr. João Daudt de Oliveira, manifestando o seu apoio à proposta do sr. Rui Gomes de Almeida.

A Delegação da Colômbia à Conferência Pan-Americana

Presidida Pelo Chanceler Domingo Esguerra, Pelo Embaixador no Rio e Pelos Representantes na ONU e União Pan-Americana

O governo da Colombia, antecipando-se aos demais países do Continente, vem de designar a sua representação à proxima Conferencia Pan-Americana que se realizará nesta capital.

A delegação colombiana será chefiada pelo sr. Domingo Esguerra, embaixador no Brasil e atual ministro das Relações Exteriores da Nação amiga, e se constituirá dos srs. Gonzalo Restrepo Jaramillo, embaixador da Colombia em Washington, embaixador Antonio Rocha, delegado especial da Colombia no Conselho Diretor da União Panamericana e atual presidente do mesmo Conselho; embaixador Eduardo Zuleta Angel, atual ministro da Educação Nacional, antigo delegado na ONU e representante da Colombia no Conselho de Segurança; sr. Francisco Umaña Bernal, atual embaixador da Colombia no Rio de Janeiro, antigo ministro das Relações Exteriores.

Farão parte da delegação varios congressistas como assessores e delegados substitutos.

... papelarias, entre outras, Papelaria Galeria Cruzeiro — Av. 13 de Maio, 108-A

RIO DE JANEIRO
Um produto da
C. I. S. C. O. CO.

Uma Feira Para Piedade

ABERTAS AS INSCRIÇÕES

Será inaugurada no proximo dia 26 uma nova feira livre na rua Bernardino de Campos, em Piedade.

Estão abertas as inscrições no Serviço de Distribuição à av. Rio Branco 277, sobre-loja.

BASTA O DISPONIVEL DO BANCO DA PREFEITURA

Onerosissimos os Contratos Com o Banco do Brasil — Não Serve Nenhum dos Projetos do Estadio Municipal — Vagas no Hospital Santa Maria Para os Servidores Municipais — Quadros Fixos e Autonomos nas Secretarias

O prefeito do Distrito Federal reuniu ontem o Secretariado Municipal, a fim de, assinalando a passagem do primeiro mês de sua administração, obter um relatorio das atividades das diversas Secretarias. Coube ao secretario das Finanças, sr. João Lira Filho, tratar das questões mais importantes, abordando varios fatos das finanças da Prefeitura.

FUNCIONALISMO

O prefeito referiu-se, iniciando a reunião, as varias visitas que tem feito a serviços publicos municipais, colhendo impressões sobre a vida da cidade que dirige. Referiu-se, tambem, as medidas tomadas em muitos casos, consequentes da sua ação de "comando" isolado.

Seguiu-se com a palavra o sr. João Lira Filho, que, estudando o funcionamento dos serviços municipais, criticou a nomenclatura dos quadros do funcionalismo, opinando que as diversas Secretarias devem ter seus quadros proprios, para facilitar o acesso dos funcionarios. E' tambem favoravel a fixação dos funcionarios em repartições determinadas. Sugeriu a criação de um departamento de material, ou de um almoxarifado.

CREDITO RURAL

Passando a examinar as rendas da Prefeitura e a situação do seu Banco, fez notar que as isenções fiscais atingem atualmente a 10% da receita orçada. Sobre o credito rural, manifestou-se o secretario das finanças contrario ao suprimento de 30 milhões [illegible] pela Prefeitura, ao Banco para o credito rural, de vez que já a Municipalidade subscreve 60% das ações da instituição criada justamente para aplicação no credito rural. Seria uma duplicação de auxilio, que não considera justificavel, principalmente porque até o momento, apenas 15% do disponivel foi aplicado.

ONEROSOS OS CONTRATOS

Sobre os contratos de financiamento urbanistico mantidos pela Prefeitura com o Banco do Brasil, disse o sr. João Lira Filho que eles são onerosissimos, pois bastaria ter-se usado o credito, não incorrendo na hipoteca de terrenos [illegible] se fez com a Avenida Presidente Vargas, ao tempo da administração Henrique Dodsworth. Para solucionar a questão, propõe a negociação de um emprestimo com o Banco do Brasil, pela tabela Price, prazo de [illegible] anos, liberando-se os bens da Prefeitura e mantendo-se o seu credito.

ESTADIO MUNICIPAL

Anunciou mais o sr. João Lira Filho que a Comissão do Estadio Municipal, á vista dos [illegible] rejeição dos tres projetos apresentados para o Estadio Municipal, á vista dos erros contidos em todos.

Havera, a vista da premencia do tempo, uma reunião dos autores dos tres projetos, para correção e posterior julgamento.

VIAÇÃO E AGRICULTURA

Os secretarios da Viação e da Agricultura seguiram-se com a palavra. O primeiro anunciou o cumprimento de providencias ordenadas para estacionamento de automoveis na Esplanada do Castelo, reforma do Departamento de Edificações, facilidades para licenças de construções e outros casos. O segundo anunciou a elaboração de um plano para instalação de mais vinte feiras-livres, das quais uma já foi inaugurada. Esta organizando tambem um curso para fiscais do abastecimento, de acordo com as de cima da [illegible] do prefeito, a fim de que não citem erradamente os dispositivos da legislação vigente, dando margem a sucessivas anulações dos autos da infração.

ENTREVISTA

Ainda como parte das comemorações do 1.º mes de sua administração no municipio o general Angelo Mendes de Morais recebeu os jornalistas credenciados junto ao gabinete do prefeito, comunicando-lhes, num rapido balanço, que a Assistencia do funcionalismo já esta bastante adiantado: o Departamento de Assistencia Social levantou a estatistica geral das favelas do Rio; foram resolvidos os casos da Assistencia Municipal, graças ao auxilio prestado pelo Exercito, fornecendo medicamentos fabricados em seus laboratorios; melhoria nas condições do Hospital do Servidor; reformas da praça 15 de Novembro e Duque de Caxias, assinatura do contrato para a temporada lírica e de ballados no Teatro Municipal.

PARA OS FUNCIONARIOS

Quanto ao funcionalismo, anunciou o prefeito Mendes de Morais haver providenciado a reserva de 40 leitos para funcionarios, no Hospital Santa Maria, para tuberculosos. Entrou, ainda, em entendimentos com varios hoteis e sanatorios de Campos de Jordão, Caxambu, São Lourenço e outros lugares de bom clima, para tratamento e repouso dos convalescentes e descanso geral dos servidores municipais, que pagarão apenas 50 por cento de sua manutenção, correndo o restante por conta da Prefeitura.

NAS FAVELAS

O Departamento de Assistencia Social, em seu levantamento sobre as favelas, verificou que nelas residem pessoas de varias categorias sociais, inclusive funcionarios publicos e oficiais reformados variando seus vencimentos entre Cr$ 150,00 e Cr$ 5.000,00. Foi observado, na favela do Jockey Clube que dentre 2.000 residentes apenas 8 eram desamparados. 41 por cento dos moradores das favelas são fluminenses, 22 por cento mineiros, 12 por cento cariocas e estrangeiros. Foram recenseadas 1.083 crianças. A media de remunerações é de Cr$ 900,00 mensais. O total de remunerações é de Cr$ 501.000,00 mensais.

A POLÍTICA

Em Terceira e Última Votação, no Senado, a Lei Orgânica do Distrito Federal

Decisão, Hoje, Sobre a Autonomia da Camara Carioca — Telegrama do Sr. Cirilo Junior ao Sr. Mario Tavares — A Baía Não Terá Vice-Governador — Promulgada a Constituição de Sergipe

Na Ordem do Dia de hoje, no Senado, será procedida á terceira e ultima votação do projeto da Lei Organica do Distrito Federal, que, na segunda discussão, recebeu 19 emendas novas.

Entre essas emendas, figurou a do sr. Hamilton Nogueira, colocando o veto do prefeito sob exame da Camara dos Vereadores, o que equivale a assegurar a autonomia legislativa dos representantes cariocas. Na Comissão de Constituição e Justiça, a emenda foi aprovada por 4 votos contra tres. Hoje, no plenario, receberá a votação definitiva. O sr. Hamilton Nogueira, falando ao representante do DIARIO CARIOCA, sobre a sorte que aguarda sua emenda, no plenario, disse que prefere se mostrar otimista. O P.S.D. deve se convencer de que o novo carioca deseja preservar sua autonomia e não é de esperar que coloque a força do seu voto majoritario contra toda a população do Distrito. Assim, espera que sua emenda seja aprovada.

NÃO HOUVE REUNIÃO DE MINISTROS NO PALACIO DO CATETE

Carece de fundamento a noticia circulada, ontem, segundo a qual teria havido uma reunião de ministros no Palacio do Catete. O que se verificou foi simplesmente a transferencia de horarios para os despachos do ministro da Guerra e da Justiça, em virtude da visita feita ontem pelo general Eurico Dutra ao Conselho Superior das Caixas Economicas Federais. Em consequencia dessa visita, os despachos dos ministros, general Canrobert Pereira da Costa e Benedito Costa Neto foram antecipados para a parte da manhã.

DESACONSELHA QUALQUER ENTENDIMENTO

SÃO PAULO, 16 (Asapress) — O sr. Cirilo Junior, lider da maioria na Camara Federal, dirigiu um telegrama ao sr. Mario Tavares, presidente da Comissão Executiva do PSD de São Paulo assegurando que "o Governo Federal tem ciencia de fatos de indisfarçavel gravidade" que estariam ocorrendo em São Paulo, inclusive manobras que atribui aos comunistas. Nessas condições, declara que é de todo desaconselhavel qualquer aproximação com o sr. Ademar de Barros. Acrescenta que os pessedistas que trabalham pela pacificação politica do Estado em torno do palacio dos Campos Eliseos "ignoram ou fingem ignorar tais acontecimentos, e, destinando-se não a serviço de São Paulo e das instituições republicanas ameaçadas mas a serviço de seus interesses pessoais".

ESTUDADAS AS BASES PARA A FUSÃO

SÃO PAULO, 16 (Asapress) — Na reunião dos diretorios estaduais do PSP e da Ação Popular Renovadora foram estudadas as bases iniciais da fusão desses dois partidos num plano nacional uma vez que a APR já tem diretorios fora do Estado de São Paulo.

REUNIÃO DA COMISSÃO EXECUTIVA DA UDN

Reuniu-se, ontem, a Comissão Executiva da UDN presidida pelo sr. José Americo de Almeida. Estiveram presentes a reunião os srs. Odilon Braga, Soares da Cunha, Carlos de Lima Cavalcanti, José Augusto, Heitor Beltrão, Juracy Magalhães, Prado Kelly, Agostinho Monteiro, Mattos Olimpio, Pisa Sobrinho e Aliomar Baleeiro. A Comissão apreciou e discutiu varios assuntos de interesse partidario tendo o sr. José Americo, relativamente a certas questões, reafirmado o ponto de vista da UDN, nos termos já divulgados pela imprensa.

A VICE-GOVERNANÇA DA BAIA

SALVADOR, 16 (Asapress) — A Comissão constitucional da Assembléia aprovou o parecer do lider pessedista Antonio Balbino, recusando emendas que criavam o cargo de vice-governador do Estado, devendo ser o governador substituido nos seus impedimentos sucessivamente pelo presidente e vice-presidente e pelo presidente e vice-presidente do Tribunal de Justiça.

Apesar da recusa, sabe-se que o plenario aprovará as citadas emendas, opinando pela criação do cargo de vice-governador, devendo ser feita a sua eleição pelo voto da Assembléia.

CONTRA O PARLAMENTARISMO NA BAIA

SALVADOR, 16 (Asapress) — Em sua recente reunião, a bancada udenista manifestou seu ponto de vista contrario ao artigo 19 da Constituição baiana, que se refere á intenção parlamentarista, mostrando-se todos de acordo com a supressão do artigo exceção apenas do lider udenista, que é favoravel a aprovação do mesmo.

O SR. NOVELLI JUNIOR E PACIFICAÇÃO DE S. PAULO

S. PAULO, 16 (Asapress) — O deputado Martinho de Cicero, do PSD, entregou ontem aos cronistas da Assembléia uma declaração do deputado Novelli Junior, em que referindo-se a pacificação politica do Estado, diz o seguinte:

"Nenhum paulista pode ser contra a pacificação de sua terra. Ela é necessaria sob os aspectos politico, social e economico. Entretanto, deputado pelo PSD, a ela dando meu integral e decidido apoio, só compreendo qualquer movimento de pacificação, uma vez que seja orientado no sentido de conservá-lo forte, coeso e unido, sem grupos, correntes e tendencias".

PROMULGAÇÃO DA CARTA MAGNA SERGIPANA

ARACAJU', 16 (Asapress) — Será promulgada, hoje, a Constituição do Estado. Por este motivo, o governo decretou feriado esta data.

FIXAÇÃO DE SUBSIDIOS

BELEM, 16 (Asapress) — A Assembléia Legislativa fixou os subsidios do governador — em 18 contos até 31 de dezembro e 15 contos posteriormente, do vice-governador — 9 contos, dos deputados em 7 contos.

Votaram a favor do aumento todos os pessedistas, o pecebista Antonio Caetano e o social-progressista Serrão de Castro; votaram contra todos os oposicionistas.

PROMULGAÇÃO DA CONSTITUIÇÃO MARANHENSE

S. LUIZ, 16 (Asapress) — Está sendo preparado um grande programa para comemorar a promulgação da Constituição.

Uma comissão especial esta cuidando da recepção aos parlamentares federais que virão assistir ao ato.

A Assembléia tem realizado duas sessões diarias, a fim de apressar os trabalhos, que marcham sem maiores tropeços.

Senhora!

A ocasião é UNICA!

Os preços são UNICOS!

E a formidavel LIQUIDAÇÃO da SADY—SEDAS é tambem UNICA!

E por isso dizem:

SADY - SEDAS
SEDASADY

A Casa das BÔAS Sedas!

OUVIDOR. 148

DE PASSAGEM PELO RIO O PRESIDENTE DA CÂMARA DE COMÉRCIO URUGUAIA

Falando ao DIARIO CARIOCA — Notavel a Projeção do Brasil Nos Recentes Congressos — A Contribuição dos Técnicos Nacionais Revela Segura e Cientifica Orientação — O Sr. João Daudt d'Oliveira, Lider das Forças Economicas Latino-Americanas

Viajou ontem para S. Paulo, tendo demorado alguns dias nesta capital, o sr. Carlos Sanguinetti, presidente da Camara Nacional de Comercio do Uruguai e vice-presidente da Seção Uruguaia do Conselho Interamericano de Comercio e Produção. O sr. Carlos Sanguinetti é figura de destaque nos meios economicos e sociais daquele país, tendo tido ultimamente uma marcante atuação nos congressos realizados.

Tomou parte o sr. Carlos Sanguinetti na reunião de 1941, em Montevidéu, na qual foi fundado o Conselho Interamericano. Em 1942 compareceu á Conferencia do Chile. Mais tarde, em 1944, representou o seu país na Conferencia de Rye e agora mais uma vez teve oportunidade de atuar brilhantemente na reunião plenaria do Conselho em Montevidéu.

CONHECER DETALHADAMENTE OS SERVIÇOS DE PESQUISAS ECONOMICAS

A nossa reportagem teve oportunidade de entrar em contato com o ilustre visitante e figura representativa das classes produtoras do Uruguai. Palestrando com a nossa reportagem o sr. Carlos Sanguinetti disse:

— Um dos motivos que me trazem ao Brasil é conhecer o plano de pesquisas economicas que vem realizando a Associação Comercial do Rio de Janeiro. Pela atuação dos seus representantes nos ultimos congressos e reuniões plenarias verificamos que é realmente notavel a obra realizada pelo sr. João Daudt d'Oliveira, seguramente o maior lider das forças economicas que temos na América Latina. A Carta Economica de Teresopolis, a Carta de Paz Social e os mais recentes trabalhos enviados aos congressos referidos mostram que sua equipe de tecnicos e seus mais diretos auxiliares estão levando a pello um trabalho verdadeiramente cientifico de pesquisa economica. Já conhecia o sr. João Daudt d'Oliveira desde a Conferencia de Rye, onde atuou com muito brilhantismo e sabedoria. E sem querer absolutamente desmerecer os trabalhos dos demais lideres, aproveito a oportunidade para dizer que muitas das nossas duvidas eram explicadas e esclarecidas pelo representante brasileiro, que se tornou dentro de pouco tempo o nosso melhor consultor. Desejam o Uruguai e sua Camara de Comercio instalar tambem um Instituto de Economia e esta foi uma excelente oportunidade que tive para rever o eminente amigo e estudar a sua organização.

PROJEÇÃO DO CONSELHO INTERAMERICANO

Continuando suas declarações, adiantou o sr. Carlos Sanguinetti em resposta a uma pergunta que lhe fizemos sobre a importancia do Conselho Interamericano de Comercio e Produção:

— Considerado a obra do Conselho realmente da maior importancia. As forças economicas da America Latina precisavam aglutinar-se sob uma orientação segura e racional. E o Conselho foi o mais seguro caminho que encontraram para essa obra grandiosa. A America Latina com suas imensas possibilidades naturais com sua riqueza em potencial, necessitava de um roteiro economico que se adaptasse á vida moderna. Uma orientação economica que fugisse em parte aos postulados do liberalismo do seculo XIX e que abrisse uma larga estrada de prosperidade para todos nós. E se até agora já realizamos varias iniciativas de relevo, estudando detalhadamente as nossas possibilidades e as nossas necessidades, pode-se bem calcular a autoridade que o Conselho já possui. Homens de Estado dos mais ilustres se louvam, nas suas decisões em estudos do Conselho e nesses 5 anos concretizaremos uma ampla tarefa de orientação cientifica.

TRABALHAMOS PELA PROSPERIDADE DA AMERICA LATINA

Terminando suas declarações

(Conclui na 8ª pagina).

LOUÇAS!
Mundo das Louças!
A CASA DOS ARTIGOS PARA MESA, COPA E COZINHA!!!
Av. M. Floriano, 114 e 116

Sedas BÔAS e... Baratissimas?
Sómente em
SADY-SEDAS
A CASA DAS BOAS SEDAS
Ouvidor, 148

Diario Carioca

S. A. DIARIO CARIOCA

Diretoria: Horacio de Carvalho Junior presidente; Danton Jobim secretario; Martins Guimarães gerente

PRAÇA TIRADENTES 77 — Telefones: Direção: 22-3023 e 22-1785; Secretaria: 42-5571; Redação: 22-1559; Gerência: 22-3035; Publicidade: 22-3018; Oficinas: 22-0824

NUMERO AVULSO: Cr$ 0,50; aos domingos Cr$ 0,50. Por avião Cr$ 0,60; Assinaturas: anual Cr$ 90,00; semestral Cr$ 50,00

SUCURSAL EM S. PAULO
Rua Conselheiro Crispiniano 40-6º — Tel: 6-4564

ANO XX — 17—4—1947 — N. 5.944

A Nossa Opinião

CAMPANHA DE SALVAÇÃO

OS jornais publicaram, há poucos dias, o seguinte telegrama procedente de Manáus:

"Em entrevista à imprensa, o professor Abilio de Alencar, diretor do Departamento de Educação e Cultura, referindo-se ao problema educacional, declarou que aquele departamento está vivamente empenhado na campanha de alfabetização de adultos, encetada pelo Ministerio da Educação, frisando que 200 escolas de emergência e distritais se encontram fechadas no interior do Estado, devido à falta de verbas orçamentárias. Esclareceu que, praticamente, o ensino é apenas difundido na capital e na sede de alguns municipios. Terminou dizendo que, enquanto numerosos edificios escolares, na capital como no interior, estão se arruinando, exigindo grandes somas para serem reparados, chegam do interior inumeros abaixo-assinados, pedindo a criação de escolas".

Uma noticia dessa ordem causa, sem dúvida alguma, profunda tristeza. O Brasil nunca poderá ir para diante se casos como êste continuarem a se verificar. Num momento em que se procura encontrar soluções para o problema da alfabetização do povo é o próprio secretário de Educação e Cultura de um Estado quem declara, com a responsabilidade do seu cargo, que ali o ensino é apenas difundido na capital e na sede de alguns municipios, havendo 200 escolas fechadas, à falta de verbas. Incrivel, mas verdadeiro!

O antigo interventor do Amazonas, no tempo da ditadura fazia alarde, em publicações pagas nos jornais cariocas, do seu desvêlo pelo ensino popular. Agora, com o govêrno constitucional, aparece a verdade, contida, em tôda a sua nudez, nas palavras do sr. Abilio de Alencar.

* * *

O Govêrno Federal parece seriamente empenhado na campanha de alfabetização, não somente da população infantil, como também dos adultos. A iniciativa do ministro Clemente Mariani despertou, de inicio, um grande entusiasmo, pois o objetivo colimado representava um caminho acertado para, dentro de poucos anos, diminuir a fantástica percentagem de analfabetos no Brasil.

A ditadura extinta a 29 de outubro de 1945 pouco importava essa situação humilhante do nosso país perante o mundo civilizado. Além da propaganda diplomática, nada fêz de extraordinário, em quinze anos, o ditador para melhorar as condições do povo. Não lhe deu assistência sanitária, não lhe deu educação. E ainda ousaram os áulicos do sr. Vargas contestar as afirmações esmagadoras do eminente brigadeiro Eduardo Gomes, no seu memorável discurso da Baia!

Não se pode compreender que no Amazonas existam 200 escolas fechadas à falta de verbas, a não ser pelo descaso, pelo desleixo, pela criminosa preocupação de somente se olhar para os interêsses politicos da ditadura, que não podiam deixar de se chocarem com os interêsses legitimos do povo.

* * *

Cumpre ao Govêrno Federal evitar que fracasse o plano educacional do ministro Clemente Mariani, fazendo cumprir o disposto no artigo 169 da Constituição de 1946: "Anualmente, a União aplicará nunca menos de 10% e os Estados, o Distrito Federal e os municipios nunca menos de 25% da renda resultante dos impostos na manutenção e desenvolvimento do ensino".

Cumprido que seja êsse dispositivo constitucional, nenhum govêrno poderá alegar falta de verbas para abrir e manter escolas. A campanha de alfabetização é, precisamente, uma obra de salvação nacional. Recuar diante do problema será um crime de que nunca se absolverá um govêrno, seja êle qual fôr.

O Dedo de Agamemnon

TODA a confusão que, até ontem, pesava sobre o Ceará e o Supremo desfez tem sua origem nas manobras e politiquices do sr. Agamemnon Magalhães, como preparação aos planos de desmoralização do regime. Em tudo é facil distinguir o dedo de Agamemnon.

Agindo sempre na sombra — em Pernambuco através do bloco queremista, em conluio com o comunismo — para Fortaleza despachou ele o triste sobrevivente do estadonovismo que é o sr. Olavo de Oliveira, ambos acumpliciados no trabalho de perturbação da vida constitucional do Estado.

Mas o sr. Agamemnon, que ensina aos pupilos as taticas e os golpes para o assalto ao poder, reserva-se o monopolio do "salto do gato" com que evita ser apanhado nas suas maquinações.

E enquanto deixa o pobre senador cearense sob a pressão dos golpes impiedosos do Judiciario, nega o corpo astutamente quando em jogo seus interesses imediatos.

O projeto de Constituição do Estado de Pernambuco incluia, de acordo com o plano traçado pelos saudosistas da ditadura, dispositivos semi-parlamentaristas, submetendo á Assembléia a nomeação dos secretarios de Estado.

Professor de Direito Constitucional, em vão procurou o deputado Gilberto Osorio, lider da Coligação Democratica, convencer os seus companheiros da inconstitucionalidade das emendas.

Inutil, porque a Comissão, dominada pela aliança P.S.D.-P. C. B.-P. T. B., se emperrou na imbecilidade, obediente ás instruções do sr. Magalhães que, desenganado de ver o sr. Barbosa Lima no governo, queria ter preso ao seu arbitrio o governo Neto Campelo.

Indo o projeto a plenario, os dispositivos parlamentaristas foram rejeitados, votando com o sr. Gilberto Osorio boa parte do PSD, inclusive representantes que, na Comissão, os haviam homologado.

Qual a razão do recuo, precisamente quando as ultimas decisões do T.S.E. não deixam mais duvidas sobre a vitoria do sr. Neto Campelo? Muito simples. O sr. Agamemnon Magalhães sentira a reação contra o golpismo getulista e ao compreender que a decisão do Supremo iria anular a manobra semi-parlamentarista apressou-se a dar contra-ordem, no sentido de escoimar a Constituição dos dispositivos condenados.

E' que, votado o texto da conjura comuno-queremista, se abria caminho a intervenções, e compreende o sr. Agamemnon como isto seria prejudicial aos seus planos.

Porque, para ele, a Constituição pouco interessa. O que ele objetiva é um novo golpe, surgido da aliança Getulio-Prestes e quando isto ocorrer é de grande importancia que o Estado esteja nas suas mãos, através da ineficiencia do sr. Otavio Correia.

Se, afinal, a Constituição pernambucana vai durar tão pouco, não importa se sacrifiquem acidentes, como a nomeação dos secretarios.

Apelo dos Exportadores Norte-Americanos

COMENTANDO as recentes medidas do governo brasileiro sobre controle de importação e prioridade monetarias, o "New York Times" afirmou que os exportadores norte-americanos fizeram um apelo ao Departamento de Estado, para que solicite ao Brasil uma modificação do seu novo plano para a distribuição das reservas de dolares do país. O apelo dos exportadores visa garantir o pagamento de mercadorias encomendadas e prontas para embarque antes do dia 10 de junho, data fixada para a vigencia das novas medidas governamentais do Brasil.

Foi esclarecido que esses embarques constituem um volume consideravel e foram prejudicados pelo fato de as novas disposições terem sido anunciadas apenas com seis dias de antecedencia. Identica situação para os exportadores norte-americanos se constatou nos casos de controle de importação recentemente criados pela Suecia e pela India. Nesses dois casos, porém, foi aberta a exceção para as mercadorias já encomendadas e prontas para embarque.

Pedindo a colaboração do Departamento de Estado, o sr. James B. Herzog, presidente da Sterna Morgenthau & Co. Inc., declarou:

"Pelo que entendemos das novas instruções do governo brasileiro, haverá dolares disponiveis para a importação de mercadorias essenciais, constantes da lista de primeira categoria, que goza de prioridade. As mercadorias não incluidas nessa lista não poderão ser resgatadas enquanto não houver sobra de dolares além das necessidades dos artigos de primeira categoria e para outros fins diversos

"Temos um grande volume de mercadorias já prontas para embarque, as quais estão fora da lista em referencia. Trata-se de encomendas feitas pelos importadores brasileiros no periodo de 15 a 10 dias antes de ser anunciado o plano do governo de restrições e distribuição da moeda. Essas mercadorias foram adquiridas em boa fé por nós (exportadores) dos fabricantes norte-americanos, a quem tivemos que fazer os respectivos pagamentos. Estamos agora encarando uma demora indefinida para que sejamos reembolsados. A maior parte dessas compras não poderão ser revendidas e, se forem encaminhadas a outros mercados, teremos forçosamente consideraveis prejuizos".

Impõe-se Um Inquerito

ESSE caso da exoneração de varios funcionarios do Imposto de Renda da Delegacia Regional de S. Paulo está exigindo uma providencia do Governo Federal, no sentido de reparar injustiças, se estas foram, de fato, praticadas. Trata-se de um grupo de servidores que vinham cumprindo com zelo os seus deveres, portadores de folhas de serviços prestados á Nação, aliás cheias de elogios dos seus superiores.

Estavam eles no desempenho da sua missão, muitos até viajando pelo interior do Estado, quando foram surpreendidos pela exoneração, que ninguem podia esperar. A imprensa paulista comentou o fato, estranhando que assim se premiassem esses funcionarios, que tão bem vinham servindo áquela repartição.

Ante o clamor que se levantou, em torno da exoneração desses rapazes, é justo que o governo determine a abertura de um rigoroso inquerito, no sentido de ser verificado o que de verdade houve no caso, se se tratava de funcionarios relapsos, incapazes ou que professassem ideologias contrarias ao regime, ou — como estamos informados e os boletins do Ministerio da Fazenda o atestam — se eram funcionarios á altura das responsabilidades a eles atribuidas. De qualquer forma, o que deve ficar patente é que a abertura de um inquerito a respeito, para verificar a coação de que foram vitimas, viria, em ultima análise, esclarecer muita coisa...

Frederico A. HAYEK — Aspéctos Negativos da Política Aliada de Desnazificação

(Copyright do "S. G. D. L." — Exclusividade do DIARIO CARIOCA no Distrito Federal)

Londres, março.

Depois de tanta conversa tola sobre a "reeducação" dos povos derrotados, é com uma espécie de choque que descobrimos que a politica aliada parece em vias de ocasionar justamente o contrario do que se tinha em mente. E' com alarma que, em repetidas vistas, observa-se que mesmo pessoas que resistiram corajosamente ao nazismo, estão sendo levadas gradualmente a julgar que o que está acontecendo constitui uma justificação retrospectiva de muito do que fez o nazismo, e estas pessoas estão rapidamente perdendo a convicção de que os nazistas eram realmente piores do que as outras grandes potencias. Em Viena, onde tive oportunidade, recentemente, de observar estas coisas, chegou-se ao ponto de considerar como uma possibilidade uma revivescencia das idéias nazistas, o que há vinte meses parecia inconcebivel. Pelo que se houve a respeito das varias regiões da Alemanha, deduz-se que, neste ultimo país, o perigo é ainda mais agudo.

A maior parte dos erros da politica aliada responsavel por esse estado de coisas são cometidos em nome da "desnazificação". Cumpre, esclarecer, entretanto, que ninguem que encontrei em Viena, considerava como demasiado severo o tratamento dispensado aos criminosos nazistas. A unica queixa que se houve sobre o tratamento a milhares de individuos que cometeram crimes, é que as punições são muito demoradas e muito suaves. A causa do agudo ressentimento existente é o tratamento dispensado ás grandes massas que eram humildes membros de alguma organização nazista, em muitos casos gente sem nenhuma participação ativa e de há muito curada de qualquer ilusão; a punição infligida a esta gente é "apenas" a de priva-los de seus meios de subsistencia. E' esta criação de uma nova classe de párias, cujo numero se eleva a centenas de milhares na Austria (e milhões na Alemanha), e que são punidos, não por atos que tenham cometido, mas por opiniões que tiveram (e em muitos casos opiniões que aparentavam sustentar para que se os deixasse em paz) é isso que cria um problema e um perigo que não carece estar sendo devidamente compreendido pelos responsaveis. Embora entre os instigadores desta politica existam tambem em função motivos sinistros, o apoio que ela recebe dos aliados ocidentais é devido principalmente á falta de conhecimento e, mais ainda, á falta de imaginação.

Entretanto, não seria necessario um grande esforço de imaginação para se ter idéia do que significa tal politica; bastaria nos colocarmos no lugar dos que são atingidos para avaliar do efeito inevitavel de medidas como a que proibe a todo o jovem austriaco que, durante a guerra, tenha estado nas forças armadas, o ingresso numa universidade. Dezenas de milhares dos jovens mais capazes ficam assim degradados na vida, por nenhuma outra razão a não ser a de que executaram uma tarefa que eles não escolheram e que foram educados de maneira a considera-la um dever patriotico; e muitos outros, cuja pior falta foi a de não terem tido coragem para sofrer pelas suas convicções, são assim relegados ao fundo da escala social.

Uma politica de punição em massa será necessariamente aplicada mediante leis draconianas e o resultado disso é que os homens humildes e ingenuos são os que sofrem, enquanto que os verdadeiros culpados conseguem escapar. Onde quer que se vá, em Viena, depara-se com casos e mais casos de injustiças gritantes que revoltam toda a população. Há milhares de casos em que o chefe de uma organização nazista, que dava ordens para que os outros ingressassem numa organização nazista, mas que era ele proprio bastante astuto para nela não ingressar, consegue escapar de qualquer punição, enquanto que os que seguiram as suas instruções (e muitas vezes as interpretaram mal), sofrem realmente. Há centenas de outros casos de homens que se sucederam uns aos outros no mesmo cargo, covardes morais que se curvaram facilmente ante qualquer desejo dos nazistas mas evitavam ingressar em qualquer organização, enquanto que outros, que conquistaram a gratidão de muitos homens da resistencia por os terem protegido contra os piores abusos do regime, são definitivamente

(Conclui na 8.ª pag.)

Com a Central do Brasil

OS trens eletricos da Central do Brasil estão muito longe de atender ás necessidades da grande população dos suburbios. A confusão na hora da parada nas estações é tremenda e quase chega a parecer uma luta de canibais. Tudo isso porque o numero de composições não chega para o transporte dos passageiros.

Alem disso, há outras irregularidades que causam grande transtorno ao publico e que, facilmente, poderiam ser sanadas, se houvesse um pouquinho de boa vontade dos dirigentes daquela Estrada, a Estrada do governo e que, por isso mesmo, deveria primar pela ordem e pela disciplina.

Os passageiros que residem no Engenho de Dentro e outras estações intermediarias, por exemplo, reclamam, e com muita razão, por viajarem os trens, a noite, com a "vista" apagada. Chama-se "vista" um letreiro luminoso com um numero que indica o destino do trem. Ora, trata-se, nada mais, nada menos, de falta de lampadas naqueles letreiros. E ninguem podera acreditar que a Estrada de Ferro Central do Brasil não tenha verbas para comprar lampadas. O que há é falta de zelo e de atenção para com os passageiros. E' de esperar, portanto, que a direção da Central tome sobre o caso as providencias reclamadas.

Uma Praxe Democratica

ESTABELECEU-SE no regime republicano a praxe dos presidentes darem audiencias publicas. No começo do regime Rui Barbosa estranhava que não tivesse sido adotado aquele sistema democratico e ressaltava, ainda, que na monarquia o imperador dava audiencias semanais "em que recebia desde o conselheiro de Estado até o mendigo, acolhia, todos os dias e a toda hora, desde 9 horas da manhã, em S. Cristovão, a quem quer que lhe quisesse falar". E dizia: "Não somos nós quem estabelece o confronto. Os fatos é que bradam. E mais bradarão, se os quiserem reduzir a silencio".

Adotado o sistema de audiencias publicas, foram as mesmas suspensas, algumas vezes, por força das circunstancias, quando acontecimentos graves exigiam essa medida. Em 1930, entretanto, foram elas abolidas totalmente pelo sr. Getulio Vargas. O ex-ditador levou quinze anos sem entrar em contato com o povo. Seu contato com as massas realizava-se nas cerimonias fascistas em que ele lançava a sua horrenda demagogia.

As audiencias publicas constituem, sem duvida alguma, uma bela fórmula democratica. Através delas o presidente pode saber, de perto, as necessidades dos seus concidadãos e atender, mesmo, a muitas delas que, por outro meio, jamais chegariam ao seu conhecimento.

O general Eurico Dutra, que declarou, certa vez, iria ser o presidente de todos os brasileiros, daria um magnifico exemplo de democracia se restabelecesse a praxe abolida pelo ditador Vargas.

Exemplo a Contemplar

TELEGRAMAS procedentes de Bucarest informam que o governo comunista da Rumania tem realizado centenas de prisões, figurando entre os detidos elementos da maior projeção do Partido Agrario Nacional, inclusive o seu proprio presidente. Outros telegramas de Londres, completando aquele informe, dizem que foram fechadas as sedes do Partido na capital e nas provincias e que a onda de prisões é um indicio de que a oposição está sendo rapidamente eliminada pela força naquele país latino e cristão.

Isto é o que se chama democracia, no dicionario vermelho. Essa democracia aleijada que os comunistas vivem pregando, através da demagogia insolente do sr. Luiz Carlos Prestes e do seu incrivel jornaleco. Essa democracia que eles pretendem instalar na nossa patria, de acordo com os moldes do figurino do marechal Stalin. Essa democracia que se deleita com o sangue das suas vitimas e que se fundamenta no terror e no crime!

Quando a verdadeira democracia, a que segue a cartilha que ensina a defender as liberdades e a respeitar a dignidade do homem, procura se defender, reagindo contra a macorca vermelha e tomando medidas de severa precaução, os soldadinhos do sr. Prestes, e este tambem, protestam em nome dessa democracia, invertendo-se, paradoxalmente, os papeis.

Diante do que está acontecendo nos Balcãs, que é uma verdadeira advertencia para o resto do mundo, os partidos brasileiros devem agir com energia e firmeza de animo, no sentido de evitarem que os comunistas continuem a desafiar o governo e a solapar as nossas instituições politicas. Não compreendemos essa fraqueza diante da questão da cassação dos mandatos dos parlamentares bolchevistas, que se estão servindo da tribuna para agredir e insultar, sem peias, o presidente da Republica as classes armadas e a propria Nação.

A Opinião dos Nossos Leitores

A correspondencia dirigida a esta seção está sujeita a ser condensada para publicação

TRENS PARA MARICA'

Moradores de Maricá que trabalham em Niterói dirigem, por nosso intermedio, um apelo á direção da Estrada de Ferro no sentido de restabelecer o trem que, a tarde, faz a linha de suburbios até o citado municipio. E' a unica via de comunicação entre Niterói e Marica e as passagens de 2.ª classe a Cr$ 4,00 representavam uma forma de defesa, pois a diferença de salarios entre as duas cidades justifica essa despesa.

TAMBEM OS APETRECHOS

A senhorinha Joventina de Sousa Amaral comprou no dia 23 de janeiro uma maquina Singer, para coser. Não lhe foi entregue, no entanto, a caixa de apetrechos complementares, sem os quais a maquina frequentemente fica em condições de não funcionar.

Queixa-se a compradora da falta dos complementos que incapacitam a peça principal. Pede á Singer que volte a fornecer a caixinha de apetrechos, cuja falta a Companhia atribui á não entrega pelos fornecedores no estrangeiro, mas, segundo informações que possui, existe no mercado, para venda avulsa. Esclarece mais: comprou a maquina a dinheiro, estando, portanto, a descoberto para reclamar. Inumeras são as pessoas no seu caso.

PÉ DE COLUNA

TRÊS COISAS MAS, POR HOJE UMA APENAS

POMPEU DE SOUSA

Com o caso nada tenho que ver, pessoalmente. Partidariamente, tambem não. Sou da Esquerda Democratica, ou, como passou ou passará a chamar-se, Partido Socialista Brasileiro, o qual não se encontra em jogo nem tampouco no jogo, — beneficio, aliás, entre os muitos males, de ser pequeno. Creio, entretanto, ter, como jornalista, como todo mundo, alguma coisa que dizer. Alguma coisa que, no caso particular, são três.

Três coisas que notar, acentuar, pôr no destaque — o que, ao lado do informar e do comentar, constitui função e até obrigação da imprensa, esta de destacar as coisas. Coisas muitas vezes visiveis, e vistas até, mas cuja visão, cuja visibilidade cumpre tornar maior, mais notavel, mais geral, mas evidente. Para que não se percam, no montante confuso dos fatos gerais misturados, perdidos os substanciais, os capitais, os primarios, os de que nascem e que conduzem os demais, com o se confundirem entre estes demais, os outros todos.

Três são os fatos, — entre aqueles capitais, originadores e condutores dos demais —, que cumpre salientar neste caso da chamada segunda coalizão, ou reagrupamento partidario, ou que outro nome o tenha (e admira não o possuir ainda, desses que, de imediato e com abundancia inesgotavel, logo se dão jornalisticamente a acontecimentos ou projetos e até simples proposito de acontecimentos), ou que outro nome possa ou venha a ter este movimento de se rearticularem as forças politicas de carater democratico-conservador, no sentido de oferecerem ao governo uma base de sustentação mais firme e homogenea, sobre a qual e com a qual se possa este defender de seus inimigos, um dos quais — quiçá o mais poderoso — se mantem e disfarça entre os que compõem a propria base de sustentação sobre que se apoia atualmente.

A primeira destas coisas é a posição indefensavel do PSD, posição que resulta de ser nele justamente, nas suas fileiras, que se contam aqueles mais numerosos inimigos do governo e mesmo do regime — pois que da ditadura são, dela vieram e a ela querem voltar, e outra coisa não o querem — inimigos que acima referi e aos quais interessa manterem-se sós de companhia na falsa base de apoio do governo, para assim fazerem deste mais um prisioneiro seu do que outra coisa, prisioneiro ao qual conservarão portanto enquanto bem servir. Posição falsa que o sr. José Americo com tanta clareza desmascarou ainda ontem, na sua entrevista sobre os entendimentos como alguem que arrancasse as barbas postiças de um personagem de entrudo ou farsa; e que, mais que quaisquer declarações ou comentarios, os fatos desmascararam.

O sr. Nereu Ramos é, pois, nesta altura, um homem que perdeu a mascara e tem que exibir indecorosamente o proprio rosto nu. E o rosto é a manobra de enfraquecer, de aprisionar o governo, a pretexto de servi-lo e defendê-lo.

A questão da cassação dos mandatos, que formulou como condição primeira para qualquer entendimento e na verdade se denunciava em si mesma como uma condição de impedir entendimentos, pois sobre os ditos mandatos se definira já a UDN em pleno Congresso e o que lhe pediam e lhe impunham era que desse o dito por não dito e dissesse justamente o contrario — esta questão mesma deixará de existir ainda hoje amanhã talvez: vai decidi-la o Tribunal Eleitoral e assim romper ao PSD e ao sr. Nereu o circulo de peru que a si mesmos e aos demais pretenderam traçar.

Decidirá ao que tudo indica, declarando-se incompetente para conhecer da materia. Recusando pois, pela preliminar como inepta, a formula que o PSD laboriosamente engendrou por artes do dito sr. Nereu e obra de seus cinco sabios. Formula que morre condição de entendimento que desaparece. Donde se conclui ter o PSD que, como costuma dizer-se, sair para outra. Para outra formula e para outra condição de entendimento. E começar justamente por encontrar uma e outra. O que não será tão facil nem rapido. O que sobretudo retirará ao sr. Nereu as suas razões. E ainda mais retirará sua razão. Porque será quanto á formula um inepto e um derrotado; e quanto á condição de entendimento, um sabotador deliberado e desmascarado.

A segunda coisa a destacar é a suposta divisão da UDN e a ligação á caduca, á extinta condição Nereu; sendo a terceira a posição antagonica a esta que assumiu o general Góis Monteiro. Coisas, ambas de importancia equivalente á da primeira, porém sem lugar mais aqui hoje para elas.

CONVERSAÇÕES COMERCIAIS ANGLO-SOVIÉTICAS

SALVAS DE FRACASSO POR INTERVENÇÃO DE STALIN

LONDRES, 16 (Por Edward V. Roberts, correspondente da "U. P.") — Fontes fidedignas declararam que o generalissimo Stalin em intervenção de ultima hora, salvou as conversações comerciais anglo-sovieticas, de um fracasso quasi certo.

A noticia devolveu aos ingleses a esperança de que se conseguirá impedir um rompimento completo entre o leste e o oeste, isolando a União Sovietica.

Recebeu-se muito esse desenvolvimento, depois da violenta condenação pelos lideres sovieticos do Plano Marshall de reconstrução da Europa.

Fontes do governo declararam que as negociações foram definitivamente reiniciadas e a Grã-Bretanha confia em que se alcançará um acordo em Moscou até o fim da semana.

Noticias de Moscou salientaram que as negociações que ficaram estagnadas por alguns dias reiniciaram-se subita e dramaticamente. A meia-noite de 8 de julho quando o ministro do Exterior soviético, Mikyan chamou o chefe da delegação britanica Harold Wilson para informar-lhe de que havia recebido novas instruções do Kremlin.

As instruções modificaram por completo a atitude sovietica que anteriormente levou Wilson a telegrafar ao seu governo pedindo permissão para regressar a Londres.

Fontes fidedignas disseram que Mikoyan concordou provisoriamente em que a União Sovietica fornecerá à Grã-Bretanha um milhão de toneladas de trigo no primeiro ano do acordo quadrienal sobre cereais.

OS ESTADOS UNIDOS AMEAÇADOS DE DESASTROSA CRISE ECONÔMICA

Cidadãos Sovieticos Estão Lutando na Grécia — Novas Detenções de Camponeses na Grécia — Presos Outros Lideres do Partido Camponês — Paralisados Todos os Portos da França

Leon Henderson, antigo diretor do Escritorio de Controle de Preços declarou que pesa sobre os Estados Unidos a ameaça de repetir-se o colapso que se seguiu á primeira guerra mundial. Pediu ao Congresso que tome medidas urgentes para evitar uma desastrosa crise economica.

CIDADÃOS SOVIETICOS ESTÃO LUTANDO NA GRECIA

Relata um telegrama de Estocolmo ter o radio da Letonia, que está sob controle sovietico, declarado que "varias centenas de cidadãos sovieticos do Baltico estão lutando na Grecia "para libertá-la do fascismo". A radiação ouvida naquela capital, acrescentou que oficiais e soldados balticos, acompanhados de capelães, entraram em ação na Grecia onde "tambem lutam camponeses balticos, ucranianos e russos".

NOVAS DETENÇÕES DE CAMPONESES NA GRECIA

"Panjug", agencia iugoslava de noticias, informa que houve novas detenções de camponeses na Grecia afirmando que somente em Atenas e no Pireu foram detidas mais de 2.500 pessoas. Um despacho da agencia dizia que até agora foram detidos 70 mil cidadãos em Atenas e no Pireu e aproximadamente 80 mil nas provincias.

Leon Henderson

PRESOS OUTROS LIDERES DO PARTIDO CAMPONES

Soube-se, ontem, em Bucarest, nos circulos politicos locais que, alem dos quatorze lideres do Partido Camponês detidos, anteontem, outros foram presos, inclusive Juliu Maniu.

meses em adição aos 45 milhões.

PARALISADOS TODOS OS PORTOS DA FRANÇA

Em consequencia de novas greves, todos os portos franceses e as fabricas de borracha sintetica do país tiveram suas atividades paralisadas. A irrupção de novos conflitos trabalhistas mantiveram a França no estado de tumulto que prevalece desde que o Partido Comunista foi expulso do governo Ramadier, a 24 de maio.

NAO HA TROPAS AMERICANAS NA GRECIA

Foi desmentida pelo Ministerio do Exterior da Grecia a noticia publicada pela imprensa monarquista, segundo a qual o vice-primeiro ministro Tsaldaris teria informado ao governo de que os Estados Unidos enviaram tropas para a Grecia.

UMA MINA

Ontem, em Jerusalem, três soldados britanicos ficaram feridos ao colidir o "Jeep" em que viajavam contra uma mina enterrada pelos extremistas hebreus na estrada de Jaffa-Haifa. O fato ocorreu pouco depois de ser concedida uma tregua de três horas á população de Nathanya, detida em seus lares ao ser decretada a lei marcial.

NOVO SISTEMA DE IMPRESSÃO DE JORNAL

Um telegrama de Nova York revelou que, desde ha meses um jornal semanal da Florida está utilizando um novo sistema de impressão que dispensa as linotipos e todo o complicado sistema de estereotipia. Pois os originais são gravados como "clichés" ordinarios e levados diretamente á rotativa. O progresso[illegible] cesso, tem o nome de "Pery Higgins".

CONTROLE DAS INUNDAÇÕES DO RIO MISSISSIPI

Em mensagem enviada ao Congresso, o presidente Truman pediu a aprovação de um plano de dez anos para o controle das inundações de toda a bacia do rio Mississipi cujo programa terá o custo total de 6 bilhões de dolares. Truman propoz que fossem empregados 250 milhões de dolares nos proximos doze mêses, em adição aos 45 milhões já aprovados pela Camara dos Representantes.

NAO PODE MAIS ABRIR A BOCA

Informa um despacho telegrafico de Winston Salem, na Carolina do Norte, que a senhorita Wayne Ferguson está preocupadissima mas não pode dizer porque. Ao inclinar-se para abrir uma porta ficou com a boca aberta sem poder fechá-la. Quando finalmente, conseguiu fechá-la não mais voltou a abri-la.

CONFERÊNCIA PRELIMINAR DE PAZ COM O JAPÃO

ONZE NAÇÕES DO ORIENTE VÃO SE REUNIR EM SÃO FRANCISCO

WASHINGTON, 16 (U. P.) — Foi revelado que os Estados Unidos propuseram que as onze nações da Comissão do Extremo Oriente se reunam em São Francisco ou Washington, no dia dezenove de agosto para uma sessão especial preliminar á Conferencia de Paz do Japão.

Os representantes das onze nações integrantes daquela Comissão foram convidados a comparecer no Departamento de Estado na ultima sexta-feira e notificados de que os Estados Unidos consideram já ter chegado o momento oportuno para fazer algo relativamente ao tratado de paz com o Japão, uma vez que já são passados dois anos desde que o Mikado se rendeu.

Os representantes das onze potencias foram ainda informados de que os Estados Unidos propõem uma conferencia, de delegados de ministros de relações exteriores devidamente acompanhados de assessores.

O Departamento de Estado solicitou ainda que cada representante comunicasse o assunto a seu governo, a fim de apresentar uma resposta relativamente á proposta norte-americana.

A proposito o secretario de Estado George Marshall declarou que se as outras potencias aprovassem o plano os Estados Unidos se sentiriam particularmente felizes de atuarem como séde da Conferencia.

Em conexão com o assunto foi ainda focalizada a opinião do general Mac Arthur que opina pela assinatura do tratado de paz dentro dos proximos dezoito mêses.

Por outro lado já que as negociações em torno do tratado de paz com a Alemanha parecem ter caido num impasse de duração imprevisivel os funcionarios norte-americanos estão ansiosos por fazerem algo relativamente ao tratado nipônico.

A proposta norte-americana sugere a realização de uma conferencia preliminar de técnicos a qual precederia um conclave de plenipotenciarios.

Por outro lado foi sugerida a cidade de São Francisco como séde da Conferencia e Washington, na hipotese de haver oposição á idéia da reunião daquela cidade do Pacifico.

Regresso de Oficiais Generais

Com procedencia de Buenos Aires, onde foram representar o Exercito, nas festas comemorativas do 131° aniversario da independencia da Republica Argentina, são esperados hoje via aérea no Brasil, os generais Cesar Obino chefe do Estado Maior Geral e Azambuja Brilhante, diretor de Motomecanização.

O primeiro desses chefes militares ficará em Porto Alegre onde permanecerá alguns dias a serviço e o ultimo continuará a sua viagem até esta capital.

O pessoal da Divisão Blindada e da Motomecanização vai prestar uma manifestação de apreço ao general Brilhante, por ocasião de seu regresso.

Vai Participar do Congresso de Propaganda Em Praga

Partiu, ontem com destino a Praga, via Paris pela Panair do Brasil, o sr. Paulo Einhorn, chefe da secção de publicidade e propaganda desta empresa que vai participar da reunião dos dirigentes de Propaganda e Publicidade das Empresas de Aeronavegação com inicio marcado para a proxima semana na capital da Tchecoslovaquia, sob o patrocinio da IATA.

Convidada a Visitar a Bolivia a Sra. Eunice Weawer

Numa distinção ao Brasil pela obra de assistencia social aos leprosos, cujo programa tem encontrado na sra. Eunice Weaver uma das suas maiores incentivadoras, os senadores bolivianos Garcia Chavez e C. Valverde apresentaram no Senado do seu país a seguinte "Minuta de Comunicação":

"Comunique-se ao poder executivo que o honoravel Senado Nacional, estima de necessidade publica que o Supremo Governo convide a visitar o país a sra. Eunice Weaver, presidente da Federação das Sociedades de Assistencia aos Lazaros e Defesa contra a Lepra, instituição de grande eficiencia na Republica irmã do Brasil, para que venha realizar conferencias e oriente de forma pratica a campanha social na luta anti-leprosa nesta capital e nos varios Estados da Republica. — Sala de Sessões do Senado Nacional. — La Paz, maio de 1947".

TRIGO E CARVÃO DOS EE. UU. PARA A EUROPA

DECLARAÇÕES DO SUB-SECRETARIO DO COMERCIO AMERICANO

PARIS, 16 (U. P.) — O sr. Averill Harriman, secretario de comercio norte-americano, disse que os Estados Unidos estão exportando trigo e carvão para a Europa "em quantidade maior que sua capacidade" para fazê-lo.

Harriman passou dois dias em Paris depois de visitar a Alemanha, a Grã-Bretanha, Italia e partirá de avião para Washington esta noite.

Passou a manhã em conferencia com o embaixador Caffery e ás 17.30 horas, entrevistou-se com Bidault, no Quai D'Orsay.

Falando á imprensa Harriman disse que a acusação formulada pelos jornais comunistas da Russia e da França sobre que o plano Marshall é simplesmente um ardil para impor a posição dos Estados Unidos é "absoluta e totalmente falsa".

Acrescentou:

"Nossas atuais exportações de trigo e carvão excedem a nossa capacidade. Naturalmente os Estados Unidos desejam ter mercados permanentes na Europa, para a produção excedente de alguns artigos e para poder na Europa. Mas, nossas relações comerciais, com a Europa, neste momento, e as que se vislumbram, em harmonia com o plano Marshall, nada têem que ver com nossa politica comercial a longo prazo.

Na realidade é anti-economico e absurdo para nós exportarmos carvão para a Europa.

Estamos exportando carvão e trigo em quantidades que causam dificuldades a nós pois são consideraveis as necessidades da Europa durante a atual crise".

Dr. Paulo Perissé
Varizes — Intestinos — Reto e Anus
Hemorroidas sem operação
Av. Rio Branco, 108 10.° s/1013 — Ed. Martinelli
Consultas diariamente das 13 ás 15 — Hora marcada
Fone: 28 4531

Criação de Uma Diária de Risco de Fogo

O ministro da Justiça acaba de enviar ao presidente da Republica, a fim de ser encaminhado ao Congresso Nacional, um ante-projeto criando uma diaria de risco de fogo a sargentos e praças do Corpo de Bombeiros, respectivamente de cinco e quatro cruzeiros.

Esta medida, que atendeu a uma sugestão do coronel Augusto Imbassai, comandante daquela corporação, visa, ainda preencher claros e radicar elementos mais treinados no dificil e arriscado mister dos soldados do fogo.

DR. JOSE' DE ALBUQUERQUE
Membro efetivo da Sociedade de Sexologia de Paris
DOENÇAS SEXUAIS DO HOMEM
RUA DO ROSARIO, 98
De 1 ás 7

Dr. Carlos Liberalli
E
Dr. Evaldo de Oliveira
MEDICOS
DIARIAMENTE DAS 13 AS 16 HORAS
RUA CANDELARIA, 63-1.°
TEL. 23-1260

Carteira Para os Funcionários do Presidio

O ministro da Justiça, sr. Benedito Costa Neto, autorizou a criação da carteira de identidade funcional para uso dos servidores do Presidio desta capital, antiga Casa de Detenção.

Sedas BÔAS e... Baratissimas?
Sómente em
SADY-SEDAS
A CASA DAS BOAS SEDAS
Ouvidor, 148

LOJAS E ESCRITÓRIOS
CENTRO
VENDE-SE, com financiamento de 70%, para entrega imediata. Ótimo emprêgo de capital
INFORMAÇÕES
SEÇÃO DE VENDA:
BANCO HIPOTECÁRIO LAR BRASILEIRO S. A.
RUA DO OUVIDOR, 90 - 2.° ANDAR
TELEFONE: 23-1823

As Reclamações da Reestruturação de Quadros da Prefeitura

NOMEADA UMA COMISSÃO PARA APRECIÁ-LAS

Em ato de ontem, o prefeito Mendes de Morais designou os funcionarios José Olimpio de Almeida Sena, Aristotelino Pires Ferrão e Eduardo Hernani Camuyrano, para, sob a presidencia do primeiro, constituirem a Comissão que deverá apreciar as reclamações relativas ao disposto no artigo 19 do decreto 8.813, que reestruturou os quadros de funcionarios da Prefeitura, dispôs sobre as funções de extranumerarios e de outras providências e cujas reclamações tenham sido apresentadas dentro do prazo para isso contido no referido decreto.

A Comissão em apreço, para desempenho de sua missão articular-se-á especialmente com o Departamento do Pessoal e com os demais orgãos da Prefeitura, podendo requisitar ao secretario do prefeito o pessoal necessario á execução dos seus trabalhos.

APRESENTANDO
Hoje oferecem a V. S. aparelhos eletricos de utilidade domestica com garantia da firma sobre seu bom funcionamento.
Remetem pelo Correio para qualquer parte do Brasil pelo Sistema de Reembolso. - Indicar a voltagem - 120 ou 220 volts.

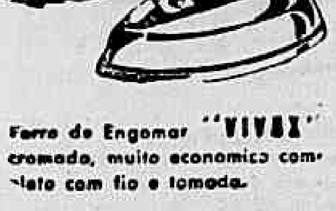

Ferro de Engomar "VIVAX" cromado, muito economico completo com fio e tomada.

"TARTARUGA ELETRICA" aparelho que lhe fornece um banho quente em menos de 20 minutos por menos de 20 centavos, serve tambem para ferver e aquecer agua em qualquer vasilha.

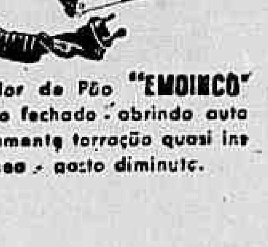

Torrador de Pão "EMOINCO" modelo fechado - abrindo automaticamente torração quasi instantanea - gasto diminuto.

Cera "SEVERA" em tabletes, o mais economico encontra-se nas casas do genero.

Todos estes Aparelhos estão devidamente registrados.

EMOINGT & CIA. LTDA
RUA 7 DE SETEMBRO, 75
(ENTRE AVENIDA E QUITANDA)
RUA DA CARIOCA, 53

DR. BELMIRO VALVERDE
VIAS URINARIAS
Comunica a seus amigos e clientes que reassumiu a sua clinica
Consultorio — Rua Santa Luzia, 685-11.° andar — Salas 1106 — Ed. Caiogeras — Diariamente das 11 ás 15 horas ou com hora marcada
TELEFONE 22-0937

Exclusão do Papel de Imprensa da Portaria do Diretor de Transito

Defendendo os interesses dos jornais diarios, a A. B. I. oficiou ao sr. Edgar Estrela, diretor do Serviço de Transito solicitando seja o papel de imprensa excluido da recente portaria que impede a movimentação de cargas na cidade no segundo expediente.

Diz a A. B. I. que, por motivos de ordem técnica necessitam os jornais receber as bobinas de seu consumo precisamente nesse horario.

A continuação desse sistema não viria a prejudicar o transito urbano e representaria, como até aqui, uma facilidade propria aos serviços da imprensa diaria.

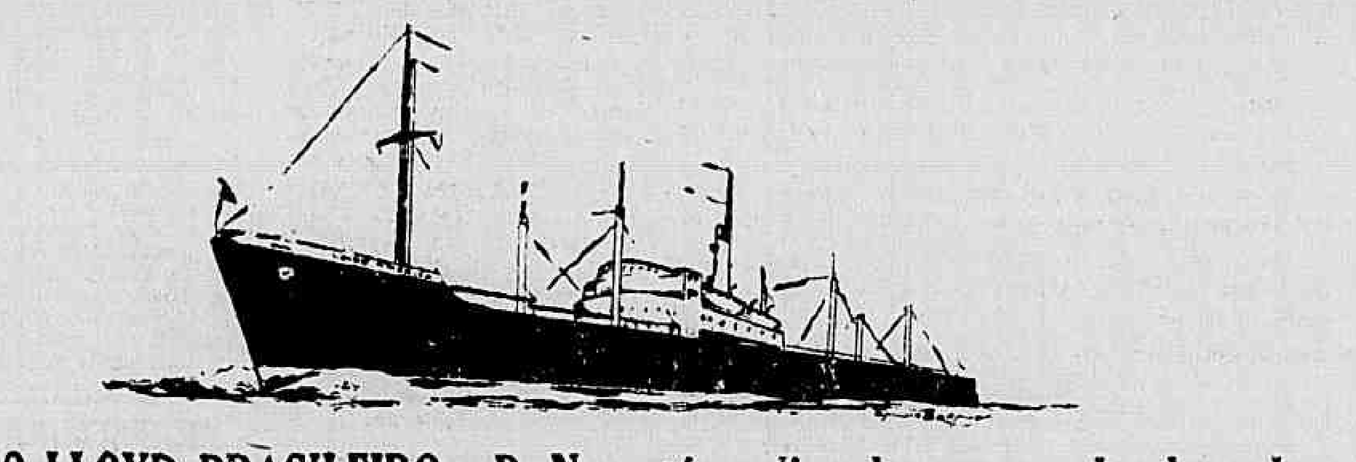

O LLOYD BRASILEIRO - P. N. está realizando um grande plano de renovação de sua frota.

Dos 18 navios cargueiros novos, adquiridos nos EE. UU. para a nossa cabotagem, 5 já estão nesse trafego e mais 5 chegarão por estes dias ao Brasil, devendo os restantes aqui aportar ainda este ano.

Outros 20, em construção nos EE. UU. e no Canadá, brevemente serão empregados nas linhas transatlanticas.

Colaborando, assim, com o Governo do nosso País, a administração da importante Empresa do Estado vem procurando solução para um dos mais sérios problemas nacionais — o transporte maritimo.

Preferir os navios do LLOYD BRASILEIRO é, tambem, um gesto de patriotismo.

Endereço: Rua do Rosário, 2-22 Tel.: 23-1771

CRENDICES...

Elza Bebiano

Jogava-se todas as tardes no apartamento de dona Terezinha.

Às três horas começavam a chegar os "habitués", na maioria senhoras desocupadas e ansiosas por encherem seu tempo de emoções.

Vinham bem vestidas, perfumadas, aparentemente sem preocupação; beijavam-se amigavelmente modulando com falsete: "como vai essa flôr?"

E acrescentavam no intimo: "Quantos cruzeirinhos vai me deixar?"...

Sentavam-se aos grupos em diversas mesas e o silencio e o fumo invadiam o ambiente.

Voltas sobre voltas dava o ponteiro do relógio antigo, solenemente instalado na grande sala.

Serviam-se refrescos e gulodices.

Corriam-se cortinas.

Acendiam-se luzes. E ninguem parecia sentir passar o tempo na agradavel sala de dona Terezinha.

Mais e mais os jogadores se prendiam ás cartas numa fascinação deleitosa de vicio. Perdiam uns, ganhavam outros; os que perdiam esperavam recuperar as perdas, os que ganhavam não deixavam a cadeira para aproveitar a "maré" de sorte.

E tinham todos, em lampejos quase imperceptiveis, olhares de milhafre, de corvo, de gavião.

O grupo que frequentava a casa era invariavelmente o mesmo; quem de estranho entrasse deveria trazer apresentação de pessôa conhecida porque nesse tempo eram proibidas as casas de jogo e o que se fazia ali era clandestino. Senhores de responsabilidade e senhoras de posição davam preferencia á casa por saberem-na frequentada tambem por graduados da policia, o que lhes garantia a segurança. Os senhores chegavam á noite e vinham muitos.

Por essa hora já algumas senhoras se tinham retirado; mas havia as que uniam o dia á noite, jantavam ali mesmo um salgadinho e entravam em novas mesas até a madrugada.

Por isso no ambiente se sentia o nervosismo, e o descontrôle sorrateiro apontava com dedo impiedoso os histéricos.

Figas saltavam de dentro das bolsas — as da guiné, as de arruda, as de coral. Davam-se voltinhas á roda da cadeira, tiravam-se brincos das orelhas e barceletes dos pulsos emprestando-se-lhes influencia maléfica. E saiam discussões... Ai de quem, desprevenido, se postasse de pé atrás de um perdedor... Era logo tachado de "perú de pé frio", arriscando-se a maiores insultos.

Em vão dona Terezinha fazia correr nessas horas bandejas com pastilhas de variados calmantes e copos dágua. Havia os que preferiam um cafézinho para espertar; e as luzes do apartamento ficavam acesas até o romper do dia.

Houve quem se lembrasse de levar uma noite, em pacote de papel de sêda, um precioso talismã.

Pousou-o sôbre a mesa, a seu lado, e alisava-o distraidamente a cada instante. Perdeu a principio mas imaginou que a influencia benéfica ainda não tivesse tido tempo de se manifestar.

Mudou-o para o lado esquerdo, por que talvez ali fosse mais eficaz; mas continuou perdendo. Aquilo já o começava a incomodar... Num intervalo do jogo abriu-se com a vizinha de mesa: — "Estou perdendo a fé nesta mandinga", disse apontando o embrulho.

— "Que é isso?" — quis saber a moça, curiosa.

— "Vou abrir. Ganhei como talismã especial para jogo. Minha noiva..." explicava á medida que desfazia o embrulho.

Um lindo caramujo apareceu, enorme e côr de rosa; tinha no dorso um trabalho finissimo de entalhe, representando figurinhas gregas a se banharem. Havia relva, havia folhagem e arvores, havia movimento nas águas e tudo isso lavrado na delicada espessura trazia transparencia e opacidade, graduando os planos da cenazinha.

Ficaram ambos maravilhados a admirar a perfeição do trabalho.

Depois quiseram ouvir o ruido do mar ajustando-o á concha do ouvido.

— "Eu não sabia que caramujos davam sorte", disse por fim a moça.

— "Nem eu", replicou o rapaz, "mas parece que comigo não deu certo porque só tenho perdido esta noite."

— "É claro", acudiu uma senhora gorda de voz estridente. "Quem lhe deu isso nunca foi seu amigo porque os caramujos são sabidamente portadores de azar. E tire isso daqui!" gritou recuando, ao ver que o malfadado objeto quase lhe roçava as mãos.

O rapaz estava desapontado. Toda a gente agora assegurava que de fato o caramujo era dos objetos mais azarentos. E a noiva a lhe fazer presente daquilo, a fazel-o de tolo, afinal.

Golpe para afasta-lo do jogo estava claro. Sentia a cólera subir-lhe ao rosto em ondas quentes de sangue.

— "Veremos", disse entre dentes, "veremos quem é que vai ter azar agora!"

Agarrou com raiva o lindo caramujo e atirou-o com fúria pela janela. Bufou. Voltou a sentar-se nervoso e trêmulo, no rosto uma expressão resoluta e desafiadora.

Tiniam as fichas, trocavam os baralhos e se embebedavam uns nos outros.

O rapaz acendeu um cigarro e recebeu as cartas de mau modo. Da rua subiam sons longinquos de buzinas, de descargas de automoveis, de sirene de carro policial, de ronco de motocicleta.

— "Bah!" gritava alguem. E novas fichas eram recolhidas. A sorte ainda não chegára...

No ar havia inquietação, sentia-se uma influencia estranha na sala, e a voz do criado se ouvia, aflita:

— "Minha senhora, a madame não espera ninguem a esta hora!"

Voltaram-se todos para a porta. Entrava um homem alto e carrancudo.

— "Flagrante de jogatina" berrou em voz grossa, seca e acusativa. "Ninguem sai desta sala".

— "E quero saber", continuou, "quem atirou um objeto contundente á rua, atingindo um cidadão. Aqui está um deles", disse, exibindo um pedaço do caramujo. "Ainda não se identificou o objeto mas sabe-se que foi atirado deste apartamento porque estão fechadas e escuras as outras janelas do predio..." concluiu, satisfeito com a propria pericia.

Houve desmaios e falsos desmaios.

Houve reações.

O noivo foi preso e perdeu a noiva.

Graduados da policia se viram exonerados.

Dona Terezinha teve que responder a processo, e muito dinheiro correu para se esconder do publico os nomes dos senhores de responsabilidade e das senhoras de posição que contra todas as probabilidades se viram a braços com o escandalo.

— "E você? Ainda duvida da força dos caramujos?"

Novo Chefe do Serviço da Secretaria do Prefeito

OUTROS ATOS DO PREFEITO

O prefeito Mendes de Moraes assinou, ontem, os seguintes decretos: nomeando, para o cargo em comissão de chefe do Serviço de Documentação da Secretaria do Prefeito o Oficial Administrativo Alfredo Cardoso Machado; para o cargo de Técnico de Divulgação, Faustino Nunes Velasquez; interinamente, para o cargo de dentista, Jeca Antonia Haifeld e Ioanda da Silva Vale Moreira; para o cargo de agronomo Jarbas Valdetaro; para o cargo de tecnico rural, Olimpio da Silva; por transferencia ex-oficio para o cargo de Fiscal, o servente Alvaro Martins da Silva; exonerando, a pedido, do cargo em comissão de chefe do Distrito do Serviço de Educação de Adultos o professor primario Luiz Caldas de Menezes de Souza; do cargo em comissão de chefe de Serviço do Departamento de Aguas e Esgotos, o engenheiro Homero Xavier de Andrade Pedrosa; admitindo, para a função de vigia, extranumerario mensalista Danzental Tenorio da Silva, Altamiro dos Santos, Manoel Gonçalves Sardinha, Onofre Gomes José Marques da Costa, Osvaldo Cardeira e Francisco Lino Schoste, na Tabela da Secretaria Geral de Agricultura.

ALMOÇO DO CHEFE DE POLÍCIA À REPORTAGEM

O GENERAL LIMA CAMARA DESEJA ESTREITO CONTACTO COM A IMPRENSA

O general Lima Camara, chefe de Policia, ofereceu ontem uma feijoada á reportagem acreditada junto ao seu gabinete. O almoço, que transcorreu num ambiente de grande cordialidade, contou, tambem, com a presença do coronel Rossini Raposo, chefe do Gabinete do general Lima Camara; sr. Cesar Garcez, diretor da Divisão de Administração; sr. Luiz Cantuaria Dias Medranho, oficial de gabinete e chefe da S.1.

Palestrando com os jornalistas o general Lima Camara declarou que outro não era o seu escopo senão agradecer á imprensa o apoio que vinha dispensando á sua administração. Manifestou s. s. desejo de manter ainda um mais estreito contacto com a reportagem de vez que somente assim poderá estar inteiramente a par da opinião da população, desta população a quem deseja sinceramente servir.

O jornalista Carlos Siqueira agradeceu as referencias feitas pelo chefe de Policia á imprensa.

Após o almoço, o general Lima Camara, acompanhado da reportagem, dirigiu-se ao pavimento térreo da Assistencia Policial, onde inspecionou os serviços em geral, ouvindo, um a um, todos os funcionarios que ali servem, tendo para os mesmos palavras de estimulo para que, sem desfalecimentos, continuem a cumprir seus deveres para com a população da cidade, num trabalho que engrandece a repartição a que servem.

DE PARIS

MESSALINA

Raymond Lyon

PARIS — Ao escrever estas linhas, tenho receio de que "Messalina" não esteja mais no cartaz do teatro Pigalle quando os meus leitores as lerem. Isso seria uma injustiça, mas o drama de Claude Vermorel apresenta tão graves defeitos que desafia a sorte. A grandiosidade da inspiração, da interpretação e da "mise en scène" não conseguem contrabalançar a arbitrariedade do tema, certas liberdades de estilo e a falta de ritmo.

Deveis estar lembrados de "Huon de Bordeaux", verdadeira maravilha poética de Alexandre Arnoux, peça com que Douking inaugurou a sua ida para o teatro Pigalle. Foi a essa maravilha que se sucedeu o drama. Os dois espetáculos têm alguma coisa em comum. "Huon" simbolizava a confiança eterna e a esperança na França cavalheiresca. "Messalina" demonstra que mesmo depois da morte a Liberdade acaba por triunfar da tirania.

Pelo menos é essa a intenção de Claude Vermorel, conforme êle próprio o declarou. Se êle disso não avisasse o espectador num curto prefácio inserto no programa, parece-me que "Messalina" seria compreendida de modo completamente diferente. Ao lado da nota de Claude Vermorel há um aviso de Douking; êle nos adverte de que o encenador "**espera ter apresentado um cenário mostrando a grandeza de Roma. As colunas do Palácio dos Césares não têm volume, nem limites. Não existem portas nem janelas, nesse cenário sem paredes. Inquietante, num céu sem côr, estende-se uma enorme teia, que simboliza as malhas do destino.**" Ainda neste caso, se não existisse a advertencia, teriamos interpretado de um modo diferente tal cenário suntuoso e magnifico. Continuo a pensar irrespeitosamente que aquelas engenhosas invenções têm como causa principal a preocupação de economizar material. Assim, as pesadas colunas do palácio são apenas desenhadas por fios que caem do alto até o palco, e indicam suas dimensões; o que vemos são colunas transparentes, colunas de sonho; é muito bonito. A explicação deve ter nascido depois...

Ao levantar o pano, Agripina, mãe de Nero, entra camaleando na sua casa. Agripina impõe a aceitação de Nero como imperador; é êle ainda uma criança, e será ela, Agripina, quem de fato reinará. Mas os Senadores se assustam com tão grande autoridade e nomeiam como imperador o velho Cláudio, homem de caráter fraco e jogador, e dêsse modo é sua jovem espôsa Messalina quem realmente sobe ao trono. É Messalina — cuja reputação parecia definitivamente firmada — que simboliza aos olhos de Claude Vermorel, "a generosidade, o amor dos homens, e uma espécie de indolência perigosa contrária ao prazer de viver."

Agripina, pacientemente, sonha com a vingança, humilha-se para poder enganar, conspira, e finalmente assassina a feliz rainha, que ganhara a amizade de todos, mesmo do fiel cavalheiro de Agripina, Silius e do pequeno Nero. A esse respeito, Claude Vermorel escreve: "**dez anos mais tarde, o parricidio de Nero não foi mais do que a vingança tardia de uma criança sofredora...**".

O epilogo relaciona-se ao prólogo: Agripina desperta para ver entrarem dois mercenarios que a vão matar por ordem de Nero. Trágico sinal do Destino: são os mesmos soldados que mataram Messalina.

Se fosse tratada como simples drama humano, "Messalina" poderia ser uma obra-prima. Em tal caso seria muito mais curta. Efetivamente, não é facil convencer os espectadores de que essa cortesã imperial representa a Republica: é preciso acrescentar a declaração e alguns "sketches" expressivos. Do mesmo modo Agripina é com menos sobriedade a Ditadura do que teria sido a Mãe.

Porque, para o espectador que não lesse o programa Agripina mata Messalina não por vingança, mas por ciume de Nero e Silius. É ainda o ciume por Messalina, desta vez, que atira o jovem Nero no sentimento de ódio por sua mãe. Em resumo: estamos em plena psicanálise!

Tratado desse modo, sem a modificação do fundo nem da trama em um só til, o argumento daria uma magnifica tragédia clássica.

A interpretação está a cargo do mais ilustre conjunto de grandes nomes que é possivel reunir atualmente num palco parisiense. Marie Marquet faz o papel de Agripina, com um conhecimento perfeito da declamação, e por vezes da ênfase. Suzy Prim é uma Messalina meiga e viva. Antes de vir para o teatro ela representava no "Folies-Bergére"; será por essa razão que surge num estilo intermediário entre a tragédia e o music-hall? Jean Davy, no papel de Silius, é um jovem ardente. Roger Karl é um senador corrompido e vil. Guardei para o fim o nome do ator que se eleva muito acima dos outros todos porque encontrou para encarnar um personagem profundamente real, o unico personagem efetivamente humano da peça: Lucien Nat, que faz o papel do imperador Cláudio.

Outros espetáculos atraem o critico, nos principais teatros de Paris. O "music-hall" tambem assiste ao aparecimento de jovens estrêlas. A "Comédie-Française" continua a enfrentar as dificuldades de sua reorganização, o que me obriga a adiar de semana a semana uma entrevista com o seu Administrador Geral. Percorrerei com os meus leitores os outros palcos e cenas nas próximas semanas, talvez matando dois coelhos de uma só cajadada, porque a caça é abundante.

Ministerio da Marinha

NÃO CONSTITUI REQUISITO PARA PROMOÇÃO

Foram aprovados no Curso de Atualização, que não constitui requisito para promoção, as seguintes praças: Milton de Almeida — Ivan Barbosa da Silva — Aurelio Dutra — Hugo Ribeiro Marques — Wilson da Conceição — Antonio da Costa Brito — Wilo Tenorio — Santos Pereira — Antonio Candido de Oliveira — Francisco Ricardo de Souza — José Santana — Manoel Alves de Figueiredo — Guilherme Meier — Jorair Santos — João Soares Gomes e Adtonio Arlindo dos Santos.

INSPEÇÃO DE SAUDE DE OFICIAIS

Em inspeções de saude a que submeteram, foram julgados aptos, com restrições, os seguintes oficiais: capitão tenente Geraldo da Cruz Ribeiro 1.ºs. tenentes João Mario Batista, Angelo de Lima, Gitai da Silva Valente e José Claudio Forças dos Santos.

CONTAGEM DE TEMPO DE SERVIÇO

Pelo diretor geral do Pessoal, foram deferidos os requerimentos dos oficiais, sargentos e praças, em que pediam contagem de tempo de serviço: capitão de mar e guerra Fernando de Farias Braga, capitão de corveta Orlando Dias do Amaral, suboficial Aureo Candido de Lima; praças Antonio Lucena Barreto, Antonio dos Santos Xavier e Brecio Manuel Candido da Purificação.

ACRESCIMOS DE 15 E 10%

Passaram a perceber os acrescimos de 15 e 10%, as seguintes praças: João Semeão de Carvalho — José Mario de Carvalho — [illegible] de Melo — Ezequiel de Moraes Leite — [illegible] dos Santos — [illegible] da Silva — Americo Mo[illegible] — Ailton [illegible] do Porto Neves — Ambrosio Ribeiro Gonçalves — Alvaro Candido Costa — José Gomes da Rocha — Rivadavia Carlos de Araujo — Francisco Belarmino Dantas — Francisco Assis Albuquerque — José Silvestre dos Santos — Aparicio de Lima — Claudio Correia Rabelo — José Mariano de Souza Barros — Antonio Roberto dos Santos — Elyseo Santiago — Luiz Galvão Filho — José Euzebio de Souza — Raimundo Bastos da Silva — Florival Vitorino Costa e Januario Pereira de Souza.

CONSTITUIDO O QUADRO DE ACESSO PARA O CORPO DE OFICIAIS INTENDENTES

De acordo com o despacho do titular da pasta, exarado na Consulta do Conselho do Almirantado o Quadro de Acesso para os Oficiais do Corpo de Intendentes Navais, a vigorar durante o 1.º semestre de 1947, para completar, ficou assim constituido: a) — para promoção ao posto de cap. de fragata os seguintes capitães de corveta: Carlos de Abreu Lima, Eduardo Bezerra Fontenele; b) — para promoção ao posto de capitão de corveta, os seguintes capitães-tenentes Cindo de Sena Santos e Carlos Emilio Gonçalves da Silva.

BRAVOS E ESQUECIDOS

Tarso Coimbra

Os feitos máximos dos povos são, em regra geral marcados pelos trágicos sacrificios dos seus filhos em guerras.

O Brasil pela indole mansa do seu povo, mercê de Deus, tem sido um País onde a guerra de conquista não tem guarida nas preocupações da sua gente. Talvez seja este, o injustificado descuido com que os nossos patrícios deixaram de focalizar os feitos épicos dos nossos pracinhas, das suas irmãs enfermeiras e das suas familias, que com sacrificio das suas vidas e dos entes queridos, viram seus filhos se imolarem pela Pátria.

Ao folhear um dos trabalhos de exaltação civica da Força Expedicionária Brasileira, escrito por um dos seus autênticos heróis — o Capitão Antorildo Silveira, que com espirito olimpico e com grande fidelidade, em largas pinceladas, deixou ao alcance do nosso povo os momentos mais intimos dos feitos da nossa tropa, quer no seu conjunto, como nos detalhes do seu "16.º R. I. Expedicionário". Vale a pena — transcrever alguns trechos desta preciosa obra, deste atleta do fisico e da mente.

"ARMA SECRETA" — A época era dos inventos secretos e os brasileiros não podiam ficar sem o seu petrecho.

Há muito tempo que não apareciam na Itália guloseimas; isto é, tudo que fosse fabricado á base de açucar. Além disso a população estava ansiosa por tomar um pouco de café brasileiro, acompanhado de biscoitos e outras coisas similares.

O nosso praça, observador por excelência, descobriu que o sexo feminino era muito sensivel ao chocolate e com essa grande descoberta a situação melhorou consideravelmente.

Quer nas cidades recem-conquistadas quer durante o trajeto, as palavras que se ouviam, inicialmente, pronunciadas por mulheres e crianças, eram as seguintes:

— Cioccolata, caraméla (Chocolate caramelo).

Quando não arranjavam nada, passavam para outro setor:

— Sigaretta, fiammifero (Cigarros e fósforos).

Eles queriam é pedir e nisto são mestres. A turma é humanitária e o coração funcionando distribuiam, chocolate, balas cigarros, etc., que causavam satisfação aos beneficiados.

O plano de conquista das belezas italianas era idealizado á base das iguarias. Era comum o seguinte diálogo entre um novato inexperiente e um mestre na matéria.

— Qual! Esta pequena não me dá confiança.

— És um anjo, meu amigo. Vou pagar-te um par de asas. Por que não usas a arma secreta?

— Bôa idéia. Amanhã presentar-lhe-ei com algumas barras de chocolate.

— Meus cumprimentos antecipados. Assim não há quem resista.

Desta maneira por intermédio de simples barras de chocolate, tivemos noivados e muitos casamentos. Na verdade a arma secreta brasileira era de efeito poderoso — arrasava corações!!!"

"Chama-se o primeiro, Cesário Aguiar, soldado que pertencia á 8.ª Cia. Modesto, muito disciplinado, escreveu com a sua bravura uma das mais belas páginas desta guerra.

No dia 1 de outubro o fogo inimigo era intenso, particularmente na frente da 8.ª Companhia, na região de Ponte Cavaloro. O seu comandante de Pelotão determinou que os grupos ocupassem determinados pontos estratégicos. No momento em que os companheiros tomavam posição nos locais escolhidos, surgiu o inimigo, feroz, ameaçador. Cesário não trepidou. Abriu fogo com a sua arma automática e os primeiros adversários cairam. Recebeu uma rajada inimiga que lhe dilacerou uma das pernas. Não se intimidou. Arrastou-se para nova posição e imediatamente abriu fogo. Outros inimigos são abatidos pelo fogo certeiro do valente soldado brasileiro. Várias metralhadoras convergiram o fogo sobre o seu corpo semi-inconsciente que soltou o ultimo suspiro agarrado á sua arma. Graças a essa ação decisiva os companheiros puderam rechaçar o inimigo que deixou no campo de batalhas vários mortos e feridos.

Uma morte gloriosa digna de quem preza o nome sagrado de soldado. Morreu de arma na mão, no sagrado cumprimento do dever, mostrando-nos que esta geração é da mesma qualidade de que a dos nossos ancestrais, em bravura, heroismo e patriotismo.

No contra-ataque do dia 31 de outubro na região de Monte de São Quirico, quando acionava os seus subordinados para fazer frente ao agressivo inimigo, foi atingido nas pernas por rajadas de metralhadoras, o 1.º tenente José Maria Pinto Duarte. Mesmo ferido continuou a orientar os seus subordinados, até que, com grande hemorragia, era humanamente impossivel continuar a sua missão. O inimigo atacava violentamente e em grande numero e o fogo intenso. Os companheiros tentaram transporta-lo para as nossas linhas de retaguarda. Demonstrando um alto espirito de sacrificio, pediu que os companheiros o liquidasse para que não caisse prisioneiro e que se salvassem. Um bravo não merecia um fim tão inglório. Os companheiros levaram-no ate um local abrigado com o intuito de ir buscá-lo mais tarde.

Posteriormente uma patrulha sob o comando do capitão Atratino Côrtes Coutinho, retornou ao local, sendo recebido por intenso fogo que feriu vários componentes da mesma.

Terminada a guerra, o cap. Atratino tornou a voltar ao local, encontrando o corpo deste bravo brasileiro que morreu como sóem morrer os verdadeiros soldados — no Campo da Honra."

Estes bravos que representavam a vanguarda do Brasil, que já lutavam pela emancipação da escravidão humana, hoje para vergonha nossa, muitos deles estendem as mãos, em passeatas, á caridade publica, para não morrerem de inanição.

O Busto do Ministro Bulcão Viana na Justiça da Marinha

Na sala de trabalho dos representantes do Ministerio Publico, junto às autoridades da Marinha foi inaugurado ontem o retrato do sr. João Vicente Bulcão Viana, ministro togado do Superior Tribunal Militar, recentemente falecido nesta Capital.

Ao ato compareceram pessoas da familia do ilustre morto colegas, amigos e serventuarios do Foro Militar. Em nome dos homenageantes, falou o sr. Otavio Murgel de Resende.

Reaberto o Museu Victor Hugo

PARIS — 8 (S. F. I. — via aérea) — A casa da Praça dos Vosges, onde viveu Victor Hugo durante alguns anos, acaba de ser novamente aberta ao publico. Nesta velha Praça dos Vosges, onde viveu igualmente Madame de Sevigné, reuniram-se os "souvenirs" mais curiosos do genial escritor francês.

O "Grand Prix" Literário do Aéro Clube de França

PARIS — 8 (S. F. I.) — O Juri do "Grand Prix" Literário do Aero-Club de France, composto dos srs. André Billy, Henry Bordeaux, Roland Dorgelés Georges Duhamel, Claude Ferrére Emile Henriot, almirante Lacaze, PascalFonetti, Jean Paulharn Jerome e Jean Tharaud, reunido em Paris, concedeu o prêmio ao sr. Jules Roy pela sua obra "La Vallée Heureuse".

Modernização da Praça 15 e Largo do Machado

O prefeito, gen. Mendes de Moraes tendo em vista que as praças Duque de Caxias (largo do Machado) e 15 de Novembro, não se apresentam em condições necessarias, não só ao povo, como durante as solenidades militares que anualmente ali são levadas a efeito em comemoração ao "Dia do Soldado" e da "Batalha de Tuiuti" respectivamente, resolveu, ontem, determinar aos orgãos tecnicos competentes providencias no sentido de que aqueles logradouros publicos, sejam imediatamente ampliados e modernizados.

PREFEITURA DE NITEROI

Proposta orçamentaria para 1948:

O prefeito assinou, a 12 do corrente, portaria autorizando o chefe da D.F. a elaborar, nos termos dos artigos 6.º e 7.º do decreto-lei federal n. 2.416, de 17 de junho de 1940, a proposta orçamentaria para o exercicio de 1948 e remetê-la ao Gabinete ate o dia 30 de agosto proximo vindouro, devendo ser adotado o criterio rigorosamente economico, abolindo despesas não consideradas de carater indispensavel e atendendo principalmente a execução de obras publicas.

Portarias e despachos:

O prefeito assinou, ontem, portarias designando os srs. Osvaldo Noronha e Manuel Vitor Galvão para procederem uma vistoria administrativa no predio n. 69 da rua General Osorio.

O prefeito despachou, ontem, com o chefe da D.V.O.P. os requerimentos de numeros: 9.541 — Alvarinho Pereira da Silva: Indeferido; 5.732 — Manuel Soares Ramalho; 4.880 — Vitorino Emanuel Polar; 4.880 — Pedro Gomes Barroso; 6.102 — Joaquim Leite da Silva: Deferido, de ordem, pagando os emolumentos taxados.

A Embaixada Americana Agradece as Felicitações da A.B.I. Pelo "Independence Day"

Por motivo da mensagem que a A. B. I. dirigiu ao embaixador dos Estados Unidos pela passagem do "Independence Day", o sr. Clarence C. Brooks, encarregado de Negocios interino dirigiu ao sr. Herbert Moses um oficio nos termos seguintes:

— "Prezado dr. Moses. Permita-me expressar-lhe minha apreciação pela sua carta, em nome da Associação Brasileira de Imprensa, no aniversario da Declaração da Independencia. As suas palavras dizendo que os tradicionais laços de entendimento e cooperação entre o Brasil e os Estados Unidos tendem a crescer cada vez mais representam a expressão da verdade. O comum esforço de conservar a paz e fortalecer a democracia, tem sido de longa duração. Seria inacreditavel que assim não continuasse. A imprensa representa papel dos mais importantes para o entendimento entre as Nações e, assim se tornou papel vital em ajudar o Brasil e os Estados Unidos de se entenderem cada vez melhor. A liberdade é uma prenda das mais preciosas e ficou estabelecido que o "preço da liberdade é a eterna vigilancia". A vigilancia de uma imprensa livre é das mais poderosas garantias. Sinceramente seu. Clarence C. Brooks, Encarregado de Negocios interino".

Instalou-se a VI Reunião Congressual das Caixas Economicas Federais

Instalou-se, ontem, ás 14 horas, na séde do seu Conselho Superior, a 6.ª Reunião Congressual das Caixas Economicas Federais, conclave recentemente restabelecido pelo Governo. O ato foi presidido pelo general Eurico Dutra, presidente da Republica.

Falaram na ocasião, os srs. Luiz Rodolfo Miranda, presidente do Conselho Superior e presidente do Congresso; Edmundo de Miranda Jordão e Carlos Alberto Dunshee de Abranches, diretores do Conselho Superior; e Cylon Rosa, presidente da Caixa Economica do Rio Grande do Sul.

Publicações Recebidas

Recebemos e agradecemos as seguintes publicações: Boletim da Associação Comercial do Rio de Janeiro, "A Radiodifusão Educativa no Brasil", de autoria de Alvaro Salgado, A Grã-Bretanha de hoje, Revista Vitoria, Revista Rodovia, Boletim do U. S. I. S., Boletim do Bureau de Imprensa Sueco-Internacional, "Vossa Senhoria — o menor semanario do mundo — e Boletins da Carteira de Publicidade do Departamento Estadual de Estatistica do Amazonas.

As Comissões dos Cobradores Fiscais da Prefeitura

A fim de estabelecer normas para o pagamento das comissões devidas aos cobradores fiscais, o prefeito Mendes de Moraes, baixou ontem o seguinte decreto: a Comissão de Cobrança dos Cobradores Fiscais do Departamento do Tesouro da Secretaria Geral de Finanças prevista no artigo 12 § unico, do decreto 8.629 de 10 de janeiro de 1946, será calculada tantas vezes quantas forem as cotas mensais do imposto de licença para localização pagas pelo contribuinte no caso do pagamento antecipado do imposto conforme faculta o artigo 2.º do decreto 22.381, de 31 de dezembro de 1946, dita comissão será dividida em duodecimos e creditada parceladamente por mês a cada cobrador fiscal no decorrer do exercicio cabendo aos substitutos a aludida comissão até o mês em que se apresentar a serviço o titular do cargo; quando se tratar do pagamento de diferenças do citado imposto, a comissão de cobrança será abonada por conhecimento embora este se refira a mais de um mês de contribuição.

O TEMPO

TEMPO: Bom, com nebulosidade. Nevoeiro.

TEMPERATURA: Estavel.

VENTOS: De Sul a Este, frescos.

MAXIMA: 19,6.

MINIMA: 12,9

IV Congresso Brasileiro de Veterinaria

TEMAS PREFERENCIAIS — PRESIDENTE DE HONRA O MINISTRO DANIEL DE CARVALHO

Foi recebida, em audiencia, pelo ministro da Agricultura, uma comissão da Sociedade Brasileira de Medicina Veterinaria, tendo á frente o seu presidente, prof. Hugo Souza Lopes, a fim de comunicar ao sr. Daniel de Carvalho a indicação de seu nome para presidente de honra do IV Congresso Brasileiro de Veterinaria, que se reunirá nesta capital, de 5 a 10 de outubro proximo, com o objetivo de examinar os principais problemas da produção animal.

O sr. Daniel de Carvalho aceitou o convite, manifestando seu interesse em prestigiar o Congresso, cujo temario inclui, como questões preferenciais, a elaboração de planos de profilaxia da peste suina, febre aftosa, brucelose e outras doenças que prejudicam profundamente o desenvolvimento da nossa pecuaria. Serão tambem temas preferenciais os referentes ao comercio do leite, inseminação artificial, ensino veterinario e melhoramento dos rebanhos leiteiro e de corte.

Homenagem á Camara Municipal

Realizar-se-á, no proximo dia 18, sexta-feira, as 20 horas no Pavilhão Circo Dudu junto á Praça da Bandeira, uma festa em homenagem á Camara Municipal, pela defesa que vem fazendo os vereadores da autonomia do D. Federal.

Foram convidados á festa o prefeito, general Mendes de Moraes, as Associações das Donas de Casa, a Associação Brasileira de Radio, a A. B. I. e o povo em geral. Entrada franca.

"Agredido a Faca"

Antonio Alves de 23 anos, solteiro, pedreiro, residente á rua Iguaçu 53 foi agredido a faca, ontem, por um individuo vulgo "Catita" na rua Sapadura Cabral proximo do n.º 237 e recebeu em consequencia ferimento profundo no lombo esquerdo. O agressor acha-se preso no 9.º distrito e a vitima em observações no Posto Central de Assistencia.

FROTA CARIOCA S. A.

AVISO AO PUBLICO

Solicitamos dos senhores passageiros o favor de comunicarem á Companhia, pelos telefones 43-9464 e 43-8211, as reclamações sobre observancias de horários, irregularidades ou descortesias no serviço, para que tais falhas possam ser sanadas.

A Companhia agradece a cooperação do publico.

A ADMINISTRAÇÃO

Pagamento dos Vencimentos do Mês de Julho Na Marinha

A Diretoria de Fazenda organizou para o corrente mês a seguinte tabela de pagamento: dia 25 — Estado Maior da Armada, Esquadra e Diretorias (requisições, cheques); dia 28 — Gabinete do ministro, Secretaria da Marinha, Superior Tribunal Militar, Casa Militar da Presidencia da Republica, Estado Maior Geral, Auditorias da Marinha, Arquivo da Marinha, Diretoria de Fazenda, almirantes, oficiais em comissões externas e mensalistas e diaristas; dia 29 — oficiais superiores, capitães e primeiros tenentes, pensionistas; dia 30 — segundos tenentes e sub-oficiais; dia 31, dia 1 — sargentos e demais praças; dia 4 — Manutenção de familia, aluguel de casa.

Observação — Quem não receber nos dias previstos poderá, todavia, fazê-lo até o dia 13 de agosto, quando serão encerrados os pagamentos a que se refere a presente tabela.

FALENCIAS E CONCORDATAS

Renato Michelini & Cia. Ltda., estabelecida á Praça da Republica, 80 requereu ao juiz da 14ª Vara Civel uma concordata preventiva para pagamento aos seus credores de 60% de seus créditos, em 4 prestações iguais, no prazo de 24 meses, sendo ser passivo, Cr$ 1.810.533,00.

W. Furtado de Mendonça, estabelecido com comercio de tecido e armarinhos, á rua 24 de Maio, 397, requereu ao juiz da 4ª Vara Civel á confissão de sua falência, sendo ser passivo de Cr$ 678.339,70.

RAIOS X

Exames radiologicos em residencia

Drs. Victor Côrtes e Renato Côrtes

Diariamente das 9 ás 12 e 14 ás 18 horas

R. Araujo Porto Alegre, 70-9.º andar

TEL. 22-5330

PIANOS NOVOS

"ALBERT SCHMOLZ"

O melhor instrumento mundial

CASA MILTON

Instalada no Palacete dá

Rua Mariz e Barros, 920

Mensagem de Agradecimento do Embaixador Francês ao Presidente da A. B. I.

Respondendo ás felicitações da A. B. I. pela passagem da data de 14 de Julho, o sr. Hubert Guerin, embaixador da França, no Brasil, enviou ao sr. Herbert Moses o seguinte telegrama: "Agradecendo muito especialmente á A. B. I. suas felicitações calorosas ao povo e ao governo francês por ocasião do 14 de Julho, encaminhadas por vosso intermedio, tenho a apresentar minha mais viva gratidão a vossa prestigiosa Associação e ao seu presidente, e por seu intermedio a toda a imprensa brasileira, onde todos os que vêm da França encontram sempre uma acolhida tão cordial (a.) — Hubert Guerin".

MANEQUINS

A PREÇOS DE FABRICA
PARA COSTUREIRAS E ALFAIATES
MANEQUINS SOB MEDIDA
RUA DO SENADO, 311 — RIO

A SUA VISITA SE RENOVA
COM OCULOS DA ÓTICA NOVA
Filmes 120 e 127 a Cr$ 10,00
Revelações, Copias e Ampliações
ÓTICA NOVA LTDA.
RUA MIGUEL COUTO, 15 — PROX. A OUVIDOR

O LIVRO DE OCORRENCIAS

Os profissionais que tomaram parte nas duas ultimas reuniões anotaram no livro instituido pela Comissão de Corridas as seguintes ocorrencias:

L. Rigoni (Top Star) declarou que, no pique de partida, sua pilotada não foi feliz. Declarou ainda Rigoni que, quando a fez correr, a egua Marimanta foi para cima de sua conduzida, fechando-a.

— R. Freitas F.º (Marimanta) declarou que sua pilotada correu algo para dentro por estar sentida, acrescentando que nos 800 metros Marimanta se atirou para fora, sem prejudicar, contudo, qualquer dos competidores.

— João Araujo (Fragatinha) comunicou que nos derradeiros 360 metros o cavalo Guadalupe foi um tanto para dentro, prejudicando-o.

— Adão Coelho Ribas (Krasnodar) comunicou que sua montada se negou a partir nas duas oportunidades oferecidas pelo "starter", não obstante o seu empenho em lograr uma saida em condições.

— Valdemiro de Andrade (Gralha) declarou que, no pique de partida, teve de levantar sua pilotada, porquanto Krasnodar, que rodara quando foi dada a saida, atirou o seu condutor ao solo.

— Adão Coelho Ribas (Coquetel) declarou que o seu conduzido, não obstante os esforços que despendeu para que tal não acontecesse, se atirou para fora na entrada da reta.

— Emygdio Castillo (Inferior) declarou que da curva até a entrada da reta o cavalo Coquetel vinha desgarrando o seu conduzido.

— Domingos Ferreira (Chilito) comunicou que na entrada da reta o cavalo Coquetel desgarrou, levando Inferior nesse movimento, tendo este, por seu turno, levado o declarante.

— R Freitas Filho (Emilia) declarou que no pique de partida a sua conduzida foi em direção á cerca, apesar de tê-la tornado, pois a mesma não pode ser sofreada de golpe. Adiantou ainda R. Freitas que depois dos 35 metros a sua conduzida desgarrou inesperadamente, colhendo-o de surpresa.

— N. Mota (Tres Pontas) comunicou que foi fechado por Emilia na partida e que no meio da reta a mesma egua abriu.

— Argemiro Nery (Enunio) declarou que entre os 1.000 e 800 metros foi muito prejudicado pela egua Emilia.

— Salomão Ferreira (Ubatana) comunicou que foi desgarrado por Livia na altura dos 800 metros.

— José Portilho (Tupiara) declarou que foi obrigado a levantar sua pilotada, visto ter ficado nas patas de Ubatana.

— J. Mesquita (Apuvo) declarou que nos metros iniciais o seu pilotado correu bem, mas que quando começou a receber lama na cara houve por saltar as poças dagua.

— Carlos Cruz (Livia) comunicou que na grande curva a potranca Chérie desgarrou a sua conduzida, que foi obrigada a molestar a egua Ubatana.

— Adão Coelho Ribas (Valiper) comunicou que nos ultimos 200 metros o seu conduzido se atirou um pouco para dentro, sem prejudicar, contudo, qualquer competidor.

ANEMIA · CLOROSE
CONVALESCENCAS
AGUA INGLESA "GRANADO"

DANTON JOBIM
ADVOGADO
Causas civeis e comerciais
AV. ERASMO BRAGA 255
12.º andar — Sala 1204
(Esplanada)
Tels.: 42-7577 e 22-0359
Das 15 ás 18 hs.

CABELOS BRANCOS
só tem quem quer
JUVENTUDE ALEXANDRE
USA E NÃO MUDA,
quem os não quer

Declaração á Praça

LUIZ AUGUSTO GUERRA, estabelecido á estrada Braz de Pina, 832, comunica aos seus amigos e fregueses que assumiu o ativo e passivo da firma Guerra & Vieira, reaparelhando a OFICINA SÃO JORGE a fim de melhor atender a sua freguezia.

ESTRADA BRAZ DE PINA, 832

FONE: 30-3484

LUIZ AUGUSTO GUERRA

Chão a dentro pelas entranhas da terra brasileira, o homem vai buscar as riquezas que o drama dos milenios soterrou a quilômetros de profundidade.

Busca arriscada onde a ciencia se mescla com a aventura — ela se repete cotidianamente pelas bocas das minas deste fabuloso El-Dorado brasileiro.

Tambem aí, em muitas fases desse trabalho cheio de surpresas e perigos, Esso está presente com produtos que auxiliam a eficiencia das máquinas ou o destemor dos homens que tocam no sono dos séculos...

★ Trabalhando com Esso, Brasil afora

OS QUE TOCAM NO SONO DOS SÉCULOS

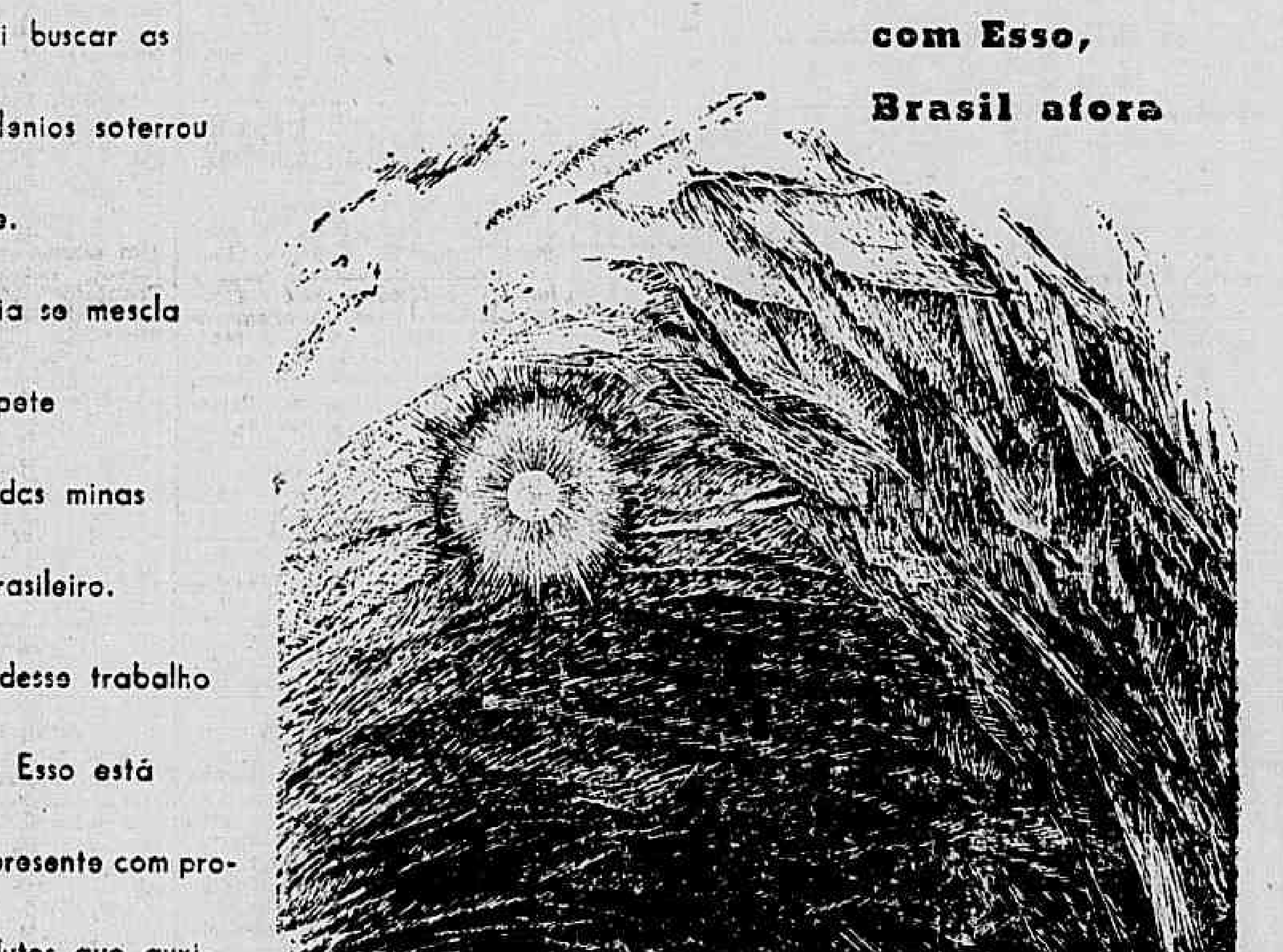

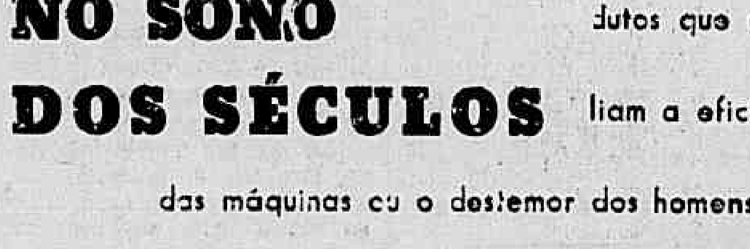

Máquinas poderosas auxiliam os modernos mineradores e produtos petrolíferos da mais alta eficiencia dão a essas máquinas o poder de realizar melhor e mais rapidamente a sua tarefa.

★ **STANDARD OIL COMPANY OF BRAZIL** ★

De Passagem Pelo Rio o Presidente da Camara de Comércio Uruguaia

(Conclusão da 3ª Pag.)

a esta folha, acrescentou o sr. Carlos Sanguinetti:

— A minha impressão dos trabalhos brasileiros até agora apresentados pelos delegados das classes produtoras é a melhor possivel. A constribuição dos tecnicos deste país representa um solido instrumento com o qual trabalhamos pela prosperidade da America Latina. Esse trabalho terá de ser ininterrupto terá uma sequencia, terá um carater progressivo, sem o que se tornará dificil uma obra de conjunto, atendendo ás condições regionais de cada povo. Se o panorama geral da economia latino-americana é um só ha porem em cada povo, em cada região aspectos absolutamente especificos e que marcam sua personalidade. De modo que a função do Conselho será precisamente esta de atender a essas peculiaridades regionais sem sacrificar a grande unidade latino-americana, essa união das forças economicas para o objetivo comum e progresso generalizado. Temos nesse particular, como contribuições ponderaveis a Carta de Chapultepec, que atende aos principios politicos e, a manter a Carta Economica de Te... regionais sem sacrificar a gerais aos anseios economicos dos povos americanos.

As Funções dos Auxiliares Imediatos dos Secretarios Gerais

IMPORTANTES INSTRUÇÕES BAIXADAS PELO PREFEITO

O secretario Geral de Educação e Cultura devidamente autorizado pelo prefeito, em ato de ontem, resolveu dar a seguinte redação ao atrigo 27, da Resolução de 8 de abril de 1941:

"Art. 27 — Ao assistente e adjunto, como auxiliares imediatos do secretario Geral, compete:

I — Ao assistente:

a) estudar os assuntos de carater tecnico da Secretaria;

b) realizar estudos estatisticos que se prendam aos problemas da educação;

c) proferir os despachos interlocutórios na materia da competencia do secretario geral;

d) representar o secretario geral, quando por éle autorizado, e para os fins que lhe forem prescritos. Ao adjunto:

a) redigir a correspondencia do secretario geral;

b) transmitir ou executar as recomendações verbais e escritas do secretario geral;

c) auxiliar o secretario geral nos despachos e audiências;

d) representar o secretario geral, quando por éle autorizado e para os fins que lhe forem prescritos.

VARIZES
E HEMORROIDAS
Hemo-Virtus
USE A POMADA NO LOCAL E BEBA AO MESMO TEMPO O LIQUIDO

Inconstitucional o Parlamentarismo — Decidiu o Supremo Tribunal Federal

(Conclusão da 1.ª pag.)

tada. Os parlamentaristas gauchos, principalmente, aguardavam o julgamento com o maximo interesse ainda mais porque ontem deveria ser julgado identico recurso do Rio Grande do Sul, o que, entretanto ficou adiado para hoje em vista do adiantado da hora.

Ao lado, portanto, do senador Plinio Pompeu e do deputado Paulo Sarazate, ambos do Ceará, lideres do anti-parlamentarismo, viam-se entre os assistentes os srs. deputado Raul Pila e senador Salgado Filho, parlamentaristas gauchos.

OS ADVOGADOS

Em nome da Assembléia Constituinte cearense, fez a defesa dos dispositivos parlamentaristas o prof. Matos Peixoto, ex-governador do Estado, deposto pela revolução de 1930.

Do lado oposto, pelo governador Faustino de Albuquerque, falou tambem o sr. Gabriel Passos, ex-procurador da Republica, atual representante ... de Minas na Camara Federal.

A VOTAÇÃO

Passando á votação, o presidente José Linhares deu a palavra ao ministro Anibal Freire, como relator do processo, cujo relatorio já fôra lido na sessão de 9 de julho passado.

Em longo voto, considerando os aspectos dos dispositivos em questão perante a Carta Magna federal, o ministro Anibal Freire votou pela constitucionalidade da eleição do vice-governador do Estado pela Assembléia Legislativa e pela inconstitucionalidade da apreciação pelas assembléias estaduais da nomeação ou demissão de secretarios de Estado e prefeitos.

Seguiu-se na votação o ministro Hahnemann Guimarães, que acompanhou o voto do relator, com uma restrição: a nomeação dos prefeitos elegiveis, nesse periodo que antecede as eleições municipais poderia ser submetida á apreciação da Assembléia Legislativa estadual, sem ofensa á Constituição Federal.

DEMAIS VOTOS

Votaram, a seguir, na ordem os ministros Ribeiro da Costa que se pronunciou pela inconstitucionalidade de todos os dispositivos: vice-governador, secretarios ou prefeitos.

Da mesma forma votou o ministro Lafaiete de Andrada.

Acompanharam o relator os ministros Edgard Costa, Castro Nunes, Barros Barreto e Lauro de Camargo.

Os ministros Orozimbo Nonato e Goulart de Oliveira votaram de acôrdo com o voto do ministro Hanemann Guimarães.

TEXTO DA DECISÃO

A's 17 horas, precisamente, o ministro José Linhares leu a decisão, encerrando-se a sessão.

Está assim redigida a decisão do Supremo Tribunal Federal:

"Foi julgada, em parte, a reclamação constitucional, o artigo 1.º das Disposições Transitorias, contra os votos dos sr. ministros Ribeiro da Costa e Lafaiete de Andrade, e inconstitucional o artigo 17 inciso 22 da Constituição do Ceará, unanimemente, e o artigo 59 das Disposições Transitorias, sendo que os srs. minitros Hanemann Guimarães, Goulart de Oliveira, Orozimbo Nonato e Castro Nunes, com restrições".

Os dispositivos da Constituição cearense julgados inconstitucionais são os que submetem a nomeação do secretariado do governo e dos prefeitos á aprovação da Assembleia Legislativa estadual.

Em vista do adiantado da hora, decidiu o Supremo Tribunal Federal adiar para amanhã em sessão extraordinaria, o julgamento do recurso interposto pelo governador do Rio Grande do Sul sr. Valter Jobim, tambem contra os dispositivos incluidos na Constituição do Estado.

O Exército e a Situação Nacional e Internacional

(Conclusão da 1ª Pag.)

gabinete do ministro, realizada a 14 e já noticiada pelos jornais matutinos de 15, tudo do corrente, foi por convocação do Conselho da Ordem do Mérito Militar, sob a presidencia do chefe do Exercito, com a presença do ministro do Exterior, do presidente do S.T.M. e do chefe do E.M.E., para tratar de assuntos de condecorações para a cerimonia de 25 de agosto — Dia do Soldado.

Com relação ao general Góis Monteiro, adianta ainda aquele gabinete que esse chefe militar há mais de um mês ali não comparece."

OS GUERRILHEIROS ROMPERAM O Cerco Feito Pelo Exercito Grego

(Conclusão da 1ª Pag.)

bando de mais de dois mil homens que, segundo se informou, havia sido cercado pelas forças do governo.

Anteriormente, forças militares haviam expressado que o exército helenico havia desfeito a força invasora e estava expulsando-a para a Albania.

Um porta voz militar informou que 4.500 soldados helenicos estão atacando uns 2.000 guerrilheiros proximo de Karpaki, onde eles procuram fugir para a Albania.

Elementos do bando de guerrilheiros se dirigiram para o leste, desde Komitsa, porem somente conseguiram encontrar-se com as tropas helenicas que os obrigaram a travar luta.

Informou-se que a 41ª brigada grega desloca-se para o sul em direção ao local onde estabelecerá ligação com a 43ª brigada, que por sua vez avança para Kalpaki.

Não se sabe se já foi efetuada a ligação de ambas as forças.

Expressou-se que a batalha começou pela madrugada em torno do Albiruela Sprangelos, porem não se tem noticias de como se desenrola.

O governo informou que unidades de guerrilheiros atacaram Korissos, cerca de Kastoria, enquanto outro grupo dinamitou a ponte a 22 quilometros de Florina.

O governo, através do Ministerio do Exterior, desmentiu a informação publicada pela imprensa monarquista de que o vice primeiro ministro Tsaldaris havia informado ao governo que os Estados Unidos enviariam tropas á Grecia, caso falhassem os meios liceis para resolver o problema grego inclusive recorrer ás Nações Unidas.

Altas fontes governamentais disseram que, ao mesmo tempo que o governo acredita não serem requeridas tropas norte-americanas por ora, á Grecia necessita com urgencia de abastecimentos e materiais para aumentar os efetivos do exercito de 110.000 homens para 250.000.

Acrescentaram que o estado maior e o ministro da Defesa estão prontos para iniciar negociações com a missão norte-americana sobre abastecimentos e que as conversações preliminares começarão amanhã.

Um porta-voz militar informou que os guerrilheiros serão desalojados do territorio grego a menos que recebam reforços. O ministro da Defesa general Zervas, declarou que os referidos guerrilheiros estão recebendo reforços da Albania. Acrescentou que antes de atacar, foram armados na Albania oito batalhões de guerrilheiros dos quais dois eram de "origem estrangeira". O Ministério da Guerra, embora considere que a situação "melhorou", anunciou que ... rosas unidades de guerrilheiros foram formadas em seis pontos ao longo das fronteiras da Albania e Iugoslávia com a Grecia.

Acrescentou que o exercito helenico tomou "medidas de precaução", o que ao que parece, quer dizer que enviou tropas aos lugares por onde os guerrilheiros poderiam atacar. O grupo de investigações das Nações Unidas projeta voltar á zona da luta para entrevistar vinte guerrilheiros prisioneiros, identificados como "estrangeiros" pelos gregos.

O' SR. PRESTES CONFESSA SUAS ATIVIDADES ILEGAIS NO PAÍS

(Conclusão da 1ª Pag.)

caso do Brasil e de outras nações americanas que o possivel e provavel inimigo são os Estados Unidos".

Prestes acrescentou que, por esse motivo, era um absurdo a uniformização dos armamentos e cessão de bases aos Estados Unidos.

CONTRA A FEDERAÇÃO AMERICANA DO TRABALHO

Com referencia aos sindicatos trabalhistas, Prestes expressou que "consideramos a "Federação Norte Americana do Trabalho" um instrumento do imperialismo norte-americano que trata de afastar os trabalhadores latino-americanos da "Confederação dos Trabalhadores da América Latina".

Finalmente, Prestes afirmou: "O pior inimigo da humanidade é o imperialismo norte-americano. Quanto ao nosso proposito aqui, desejo dizer ao povo norte-americano que o Partido Comunista do Brasil está se esforçando pelo rapido desenvolvimento do capitalismo no Brasil".

FALA O SR. AMOROSO LIMA

Na entrevista com o sr. Amoroso Lima, este expressou que o fechamento do Partido Comunista do Brasil é um erro que, eventualmente, criará no país um ambiente favoravel aos comunistas.

Acrescentou que "dada a sua inepcia, Prestes estava perdendo o seu halo de martir e salvador que havia adquirido em 9 anos de carcere. Entretanto agora, Prestes e seus correligionarios apelarão para o sentimentalismo do povo brasileiro".

Em seguida, em termos energicos, o sr. Amoroso Lima condenou a atitude do presidente Dutra ao combater o comunismo, comparando-a com a atitude do governo Vargas, dizendo que ambos apenas conseguiram fazer de Prestes um martir. Disse que para o Brasil o perigo iminente é o "fascismo disfarçado de ditadura militar. Ademais, no governo do país só há uma realidade politica: o Estado Maior do Exército".

Referindo-se ao terreno internacional, Lima disse que "o Uruguai é um milagre dificil de acreditar. E' uma pequena ilha de verdadeira democracia apertada entre seus dois poderosos vizinhos: um a Argentina, em franco caminho para o totalitarismo: e o outro o Brasil, que os militares estão preparando para que siga igual caminho".

A respeito das relações entre os Estados Unidos e a Russia o sr. Amoroso Lima declarou que o povo norte-americano é levado facilmente a temer a Russia, acrescentando que este estado de animo norte-americano estimulou os nossos generais a fecharem o Partido Comunista e pode estimulá-los a dar o proximo passo, isto é, fechar os partidos democraticos não-comunistas e suprimir as liberdades civis".

Chegou o Embaixador Renato Lago

Depois de uma permanencia de dois anos na Bolivia, regressou, ontem, ao Brasil, o embaixador Renato Lago, que naquele país chefiava a nossa representação diplomatica.

Em La Paz, antes de embarcar para o Brasil aquele diplomata foi alvo de homenagens de destacadas figuras bolivianas.

Em agosto p. vindouro o sr. Renato Lago, irá integrar a embaixada brasileira na Belgica.

SRS. COMERCIANTES
EMBARS, HOTÉ S, ETC.
DÊEM CONFORTO AOS SEUS CLIENTES,
PROPORCIONANDO-LHES O PRAZER DE
SENTAREM NUMA CADEIRA
GERDAU
SELO VERMELHO
Walter Gerdau S.A.
COMERCIAL E INDUSTRIAL
Rua Voluntarios da Patria, 3.065 — Porto Alegre — Rio Grande do Sul
Cadeira N.º 208
A unica marca de cadeiras que oferece resistencia e conforto. Diversos tipos de cadeiras. Cadeiras de balanço. Termos para escritorios, etc.
Visitem a Exposição dos nossos representantes exclusivos onde encontrarão uma cadeira propria para o fim desejado
D. REGO BARROS & CIA.
R. Buenos Aires, 323-Fone: 43-1743
A' VENDA NAS PRINCIPAIS CASAS DE MOVEIS

RIO ORQUESTRA — Constituiu um autentico sucesso o aparecimento de mais um homogeneo conjunto nos meios musicais da cidade. Trata-se da Rio Orquestra, que, sob a competente direção de Lima, emprestará o seu concurso ás festas da sociedade carioca.

ASPECTOS NEGATIVOS DA POLITICA ALIADA DE DESNAZIFICAÇÃO

(Conclusão da 4.ª pag.)

afastados de seus cargos porque, durante algum tempo fizeram parte de uma organização do partido.

A intensidade do ressentimento que tudo isso causa é agravada pela escassez resultante de técnicos competentes de toda a especie, que está em toda parte retardando as tarefas mais urgentes da reconstrução, enquanto que ao mesmo tempo os homens qualificados são mantidos numa inatividade forçada. Especialmente no terreno da educação superior (onde, sem duvida, poderiam ser adotadas medidas muito mais severas) encontramos algumas das materias mais importantes sem titular ou então como titulares incompetentes, enquanto que engenheiros ou técnicos que poderiam executar ás mil maravilhas a tarefa são proibidos sequer de entrar em seus laboratorios, embora o seu ensino nunca tenha sido afetado pela sua condição de membros do partido. Naturalmente variam as reações das diferentes pessoas a estas experiencias diarias, mas nunca são elas favoraveis á aceitação das idéias democraticas. Na Austria, onde, agora, pelo menos a terceira camada superior de especialistas no decurso de uma geração está sendo eleminada por razões politicas, isso produziu um temor geral de se expressar quaisquer opiniões ou aceitar qualquer posição de responsabilidade. Essa apatia politica produzida em amplos circulos, e mesmo o cinismo criado pela observação de que no trato de seus adversarios politicos as democracias não são melhores do que os nazistas, não são os efeitos mais sérios. O slogan de que os aliados são piores do que os nazistas está começando a circular entre pessoas cujas convicções anti-nazistas sofreram testes muito mais severos do que as de muito dentre nós.

Fica-se humilhado quando estes homens e estas mulheres nos lançam argumentos para os quais é dificil achar uma resposta convincente. Quando os nazistas demitiram sete membros judeus da orquestra filarmonica de Viena, os vienenses puderam afinal articular um protesto, mas tiveram de calar-se inteiramente quando os aliados demitiram quarenta membros da mesma orquestra porque haviam sido membros do Partido Nazista. Dificilmente se poderá justificar a prevenção contra o fato de que uma pessoa toque rabeca por ter sido nazista, mais do que se tenha prevenção pelo fato desta pessoa ser judeu. Torna-se mais dificil ainda achar uma resposta quando nos acentuam que muitas pessoas estão agora sendo punidas por participarem de uma organização que não só foi noutros tempos reconhecida pelos seus atuais juizes, que concluiram tratados formais com seu chefe, mas cujos atos foram exaltados ruidosamente por destacados cidadãos dos países vitoriosos em dias em que os homens agora punidos ainda ofereciam resistencia a uma forte pressão. E argumenta-se, com muita razão, que sob o regime nazista, os homens humildes tinham muito menores oportunidades de compreender seu carater do que o observador estrangeiro.

Isso me faz lembrar de outro fato que é da maior importancia e que me foi apontado tantas vezes por provados anti-nazistas que não tenho duvidas sobre a sua verdade substancia. E' o fato de que só existe realmente um sentimento de culpa nos circulos anti-nazistas, porque somente aí é que eram cochichadas as coisas mais horriveis, enquanto que ninguem ousava menciona-las a um nazista conhecido. Como consequencia disso, a maioria dos membros do partido ignorava verdadeiramente o que acontecia e alimentaram até o fim uma boa dose de sentimento idealista, esta gente compreende melhor do que muitos outros as mentiras de Hitler. Esta gente disposta a adotar novas idéias, mas são inevitavelmente repelidos quando aquilo que eles honestamente consideram como um erro de sua parte, é tratado como se fôra um crime. Tudo isso está acontecendo em dias em que os austriacos diariamente ouvem historias de testemunhas visuais sobre crueldades cometidas por tchecos e poloneses contra os alemães, crueldades que são piores do que tudo de que eles tinham noticia nos tempos de dominio de Hitler.

Muito embora esta gente se esforce em fazer uma distinção entre os aliados (e muito frequentemente não isentam os ingleses de suas indignadas acusações), é dificil convencer o homem da rua de que todos os países aliados não são pelo menos cumplices morais em seus ... que os privam do direito de contestar o julgamento de pessoas humildes que queriam pouco mais do que conforto e tranquilidade, e que pela primeira vez obtiveram isso, temporariamente, sob os nazistas. Os atos que fazem esta gente achar que pouco há a escolher entre os ingleses e os nazistas, são na maior parte dos casos provavelmente resultado apenas de uma inabilidade dos responsaveis. Mas, como já ouvi dizer muitas vezes, ainda não chegou o dia com que sonham os vienenses: o dia em que, se a campainha da porta soar pela manhã, só possa ser o carteiro que ali está. A ordem de despejo para muitas familias, a fim de dar lugar ás tropas aliadas, o que nas atuais circunstancias significa a destruição da existencia civil para muitos, e tão terrivel como as determinações da Gestapo, particularmente se se levar em conta que isso foi usado para punir os suspeitos politicos e que qualquer denuncia de um inimigo pessoal pode acarretar a uma pessoa o ser expulsa de sua casa, com um aviso de poucas horas, e sob as mais graves ameaças se a familia tentar levar consigo seus moveis.

Dir-se-á talvez que estes problemas são mais urgentes em outros países. Os ingleses conquistaram a reputação de serem mais sensatos do que os demais aliados nestas questões e muitos dos oficiais britanicos concordam com o que se diz a respeito de suas ações. Entretanto, não é certo que as instruções do governo em Londres sejam sempre tão sensatas como as decisões dos homens que estão incumbidos da execução da tarefa; e a radical alteração de politica que se está a exigir iniciativa, a qual não virá de outros países. Assim como é de suprema importancia unir todos aqueles contra os quais se possam provar crimes, é igualmente importante não transformar em inimigos permanentes as massas que se limitaram a obedecer, por passividade e por ignorancia.

John Snyder Visitará o Brasil

(Conclusão da 1ª Pag.)

leiro nos Estados Unidos, sr. Carlos Martins Pereira de Souza, e pelo embaixador norte-americano William Pawley.

John Snyder disse que a viagem era "uma visita de cortezia" ao Brasil, mas interrogado pela imprensa acrescentou que tambem desejava conhecer o Brasil e ficar a par dos seus recursos naturais, acerca dos quais os Estados Unidos possam vir a ter interesse no futuro, com referencia ao desenvolvimento industrial do continente.

Sabe-se que outros funcionarios estão interessados em ajudar o Brasil a desenvolver suas minas de ferro para a produção de aço, considerando-se que o Banco de Exportação e Importação fornecerá os fundos necessarios para esse fim.

Snyder disse que passará a maior parte do tempo no Rio de Janeiro, embora "provavelmente percorra outras partes do país".

Em seu comunicado oficial Snyder declarou:

"Sinto-me feliz pela oportunidade de visitar o Brasil, devido á longa amizade de ambos os países e tambem por meu desejo de conhecer melhor e diretamente nossos vizinhos".

Snyder será tambem acompanhado pelo major general Harry Vaughn, que é representante de Truman; Stanley Woodward chefe do protocolo do Departamento de Estado e Orvis Schmidt, do Departamento do Tesouro.

Revelou-se que a visita será de uns dez dias. Quase simultaneamente o Banco Internacional anunciou que Marcus Elliot da seção de emprestimos, e Jacques Toris, economista partirão sabado de avião, para Miami, em viagem para o Brasil, a fim de rever e ampliar as informações sobre as condições economicas brasileiras.

Os referidos funcionarios explicarão as funções do Banco Internacional no Brasil.

A Retirada de Embaixadores da Espanha

(Conclusão da 1ª Pag.)

solicitando, com urgencia, informação a respeito das disposições tomadas pelos mesmos para o cumprimento da resolução da Assembléia de retirar da Espanha os ministros e embaixadores acreditados.

Até agora, as respostas recebidas podem ser classificadas da seguinte forma:

1 — A Holanda, Reino Unido e Republica do Salvador retiraram seus embaixadores ou ministros da Espanha, em cumprimento ao disposto.

2 — O Brasil, Chile, Bélgica, Colombia, Costa Rica, Cuba, Dinamarca, Equador, Egito, França, Grecia, Nicaragua, Noruega, Paraguai, Peru, Suecia, Turquia, Estados Unidos e Uruguai informaram que não tinham ministros nem embaixadores na Espanha quando a resolução foi aprovada.

3 — O Afganistan, Australia, Bolivia, Russia Branca, Canadá, China, Checoslovaquia, Etiópia, Guatemala, Haiti, Honduras, Islandia, India, Irã, Iraque, Libano, Luxemburgo, Mexico Nova Zelandia, Panamá, Republica das Filipinas, Polonia, Arabia, Sião, Siria, União Sul-Africana, Russia, Venezuela e Iugoslavia não mantinham relações diplomaticas com o governo de Franco quando foi aprovada a resolução.

4 — A Liberia informou que aderia á resolução e que havia notificado ao seu representante na Espanha.

5 — A Republica Dominicana disse que tomaria em consideração a resolução da Assembléia Geral e que oportunamente remeteria sua decisão á Secretaria.

6 — A Argentina limitou-se a acusar o recebimento da comunicação.

Conferenciaram Com o Presidente da Republica

Estiveram, ontem, em conferencia com o presidente da Republica, no Palacio do Catete, o general Anapio Gomes, membro do Conselho Federal de Comercio Exterior, senador Nereu Ramos vice-presidente da Republica e o general Lima Camara, chefe de Policia.

No Catete a Comissão de Defesa dos Ex-Funcionarios do DNC

Esteve, ontem, no Palacio do Catete, sendo recebida pelo sr. Machado Coelho, oficial de Gabinete do presidente da Republica a Comissão de Defesa dos ex-funcionarios do DNC composta dos srs. José Gomes Ribeiro Filho Plinio Mendes, João Teodoro Fernandes, Moacir Lins e João Mafalda de Carvalho a fim de fazer entrega de um memorial dirigido ao presidente Eurico Dutra expondo a situação daquêles funcionarios e expressando sua satisfação pelo aproveitamento dos mesmos nos estabelecimentos de crédito que serão criados com a reforma bancaria.

BULOVA
?
...21 RUBIS

DR. EMYGDIO F. SIMÕES
MEDICO
Do Hospital do Servidor da Prefeitura
CLINICA GERAL — VIAS URINARIAS — CIRURGIA
Cons.: R. Gen. Caldwell, 310 — Tel. 32-0337
Res.: R. Gen. Caldwell ... ap. 2 — Tel. 32-3415

FARMACIA
MUNDIAL
188 — RUA SÃO JOSÉ — 118
Especialidades farmaceuticas nacionais e estrangeiras — Perfumarias e produtos de "toilette" — Meticuloso e rápido aviamento do receituário médico —
ENTREGAS A DOMICILIO
FONES: 22-6932 e 22-7208

DEFICIENTE O MATERIAL AGRÍCOLA NACIONAL

AMANHÃ ás 21 horas "AVANT-PRE MIÈRE" DE GALA DE

"O REI do SAMBA"

O espetaculo com o qual CHIANCA DE GARCIA concorrerá á medalha de ouro de 1947

Colaboração de JOAQUIM MAIA — A REVI STA MILAGRE DO TEATRO BRASILEIRO!!!
UMA DESLUMBRANTE MONTAGEM! *UM GUARDA ROUPA LUXUOSO!*

SALOMÉ — COLÉ
VIRGINIA LANE
SILVA FILHO
IRENA MAGALHÃES
EDSON LOPES
CELESTE AIDA
IRACEMA VITORIA

SABADO
Primeira Vesperal ás 16 horas
Sessões á noite ás 20 e 22 hs.
DOMINGO
Vesperal ás 15 horas

RICCARDI E BRENDA
Os mais famosos bailarinos do mundo!

Bilhetes á venda - Tel. 22-7581 TEATRO CARLOS GOMES

"O Senador Getúlio Vargas Visto de Baixo Para Cima"

Discurso Proferido na Assembléia Legislativa Fluminense Pelo Deputado Amilcar Perlingeiro — Respósta ao Senador Getulio Vargas — Diluvio de Desagregação e Desordem — O Unico Culpado — Saldo Devedor — Institutos e Elevação de Preços — Inflação — Novas Providencias e Medidas

O deputado Amilcar Perlingeiro pronunciou, ontem, na Assembléia Fluminense, o seguinte discurso:

Sr. presidente. — Meus colegas.

Numa das ultimas sessões da semana passada, o nosso ilustre colega deputado Hipolito Porto não permitiu que o aparteassemos, ou antes, que tecessemos alguns comentarios á margem da leitura que fazia de um dos discursos do senador Getulio Vargas. Respeitei-lhe a decisão, mas assumi o compromisso de falar hoje o que naquele dia me foi vedado dizer; de outro modo, certamente não me encontraria neste momento a tratar de assunto que, até certo ponto, talvez fuja aos objetivos desta Assembléia.

Chegou o nosso colega a afirmar, irado, que o discurso de um gigante não podia ser contestado por um pigmeu. E' que s. excia. vê o seu chefe com os olhos deslumbrados de quem está possuido de um sentimento quase mistico — olhos que só conservam a visão para exaltar e a perdem para descobrir os erros. Não tenha, porém, receio o meu distinto colega. Outros já examinaram o governo do sr. Getulio Vargas no plano de gigante para gigante; eu o analisarei de nivel menos elevado. Para aplacar a ira do nobre deputado, darei mesmo ás minhas palavras este titulo (se a discursos podemos dar titulos): "o senador Getulio visto de baixo para cima".

Repetirei aqui o que sempre pensei e disse. Na minha analise, no minimo, se descobrirá a sinceridade com que, tenazmente, combati a quem tamanhos e tantos desmandos praticou, que perdeu a autoridade para verberar qualquer governo — inclusive o dos seus similares na Europa e na América.

Antes não dispunha eu desta tribuna nem de nenhuma outra; naqueles dias em que assistimos ao colapso das liberdades publicas limitava a minha ação combativa ás fronteiras do meu Municipio. Não há de ser agora que silenciarei. Como representante do povo fluminense na hora em que se procura exaltar quem tantos males trouxe á Nação considero um imperativo da consciencia não deixar passar sem um minimo protesto ás loas que se tecem a quem ainda neste momento — talvez com o fito de preparar sua volta ao poder — teima em instaurar entre nós o descredito e a desordem. Quando a ditadura ainda se encontrava no apogeu e apenas começavam a se mobilizar as forças subterraneas da resistencia democratica constituidas dos que nunca esmoreceram nem transigiram, assinei, ao lado de brasileiros ilustres e bravos, manifesto contra o usurpador, o qual não se divulgou porque os acontecimentos assumiram outros rumos. O que desejava — e tudo fiz para isso — era o fim daquela era de descalabro administrativo, que conduzia o Brasil á ruina.

Sabia, como todo homem de bom senso, que depois daqueles dias os que estavam para vir seriam tremendamente tragicos para o país. O que nunca supus é que o mesmo ditador se esquecesse dos seus 15 anos de desgoverno, para atribuir todas as nossas dificuldades, todos os nossos gravissimos problemas a um governo que se inaugurou há pouco mais de um ano.

DILUVIO DA DESAGREGAÇÃO E DESORDEM

Tantos erros e — posso-me dizê-lo — tantos crimes como é possivel esquecê-los assim sem o menor ato de penitencia, sem ao menos o discreto silencio e a nobre compostura dos que, tendo subvertido e destruido ou simplesmente errado se recolhem e não perturbam o trabalho lento e penoso da reconstrução. Será mais ingente a obra de restaurar tudo, onde quase nada permaneceu imune no diluvio da desagregação e da desordem, do que a que contou com 15 anos para demolir o nosso patrimonio coletivo. Na verdade o maior libelo contra o governo ditatorial se acha nos erros que hoje o sr. Getulio Vargas verbera, tendo governado durante tão longo tempo fez tal governo que, a apenas um ano dele, o proprio ditador sai á arena para clamar que se salve o país antes que o empolgue a bancarrota.

O Brasil não se encontraria nesta situação por maiores que fossem os erros do atual governo, se o do sr. Getulio Vargas merecesse uma parte minima dos louvores com os quais gastamos varios milhões de cruzeiros.

O UNICO CULPADO

Ha um culpado de tudo que aí está — um grande culpado: Getulio Vargas. Todo o quadro social e economico do Brasil contemporaneo é resultado do que o sr. Getulio Vargas fez ou deixou de fazer dentro de 15 anos. De certo modo, os proprios fermentos ideologicos que perturbaram ou perturbam a vida politica nacional são obra em grande parte sua. Ha porventura alguem que possa negar o apoio que o sr. Getulio Vargas deu ao integralismo? Seria hoje o comunismo um problema tão grave se não fosse a aliança Vargas-Prestes? Ainda agora que faz ele da massa que o segue? Dá-lhe um programa organico? Corresponde lhe aos anseios? Trabalha por ela? Que fez ele desse partido que poderia ter um grande destino? Põe-no ao serviço das suas paixões e disputas, em lugar de lhe dar efetiva estruturação e de lhe imprimir claras e seguras diretrizes. É que essa tarefa exigiria o trabalho sem alarde esperanças de galardões que só a historia concede; renuncias, sinceridade trabalho tenaz de cada hora, sacrificios e atividade sem conforto; em suma é empreendimento em que só ha a admiravel abnegação de precursores de ideais e de renovadores politicos. Mas não é isto o que quer o sr. Getulio Vargas; a ele o que convem é um instrumento inorganico das suas paixões imediatas contra este ou aquele — paixões que, em lugar de disputar a nação para caminhadas construtivas, somente acorda uns poucos interesses individuais ou as ambições de alguns sub-grupos politicos.

SALDO DEVEDOR

Custa a crer que o sr. Getulio Vargas durante tão longo tempo, não tenha realizado obra nem de longe proporcional á amplitude dos poderes de que dispunha. Se algum empreendimento se lhe pudesse atribuir, ficar-lhe-ia sempre um grande saldo devedor porque mais, muito mais, com a força e a liberdade de movimentos dos governos ditatoriais, deveria ter levado a efeito. É licito dizer mesmo que nenhum de nossos problemas fundamentais devia encontrar-se atualmente sem solução ou pelo menos, sem a sua solução encaminhada.

Em compensação, construimos palacios e nos empenhamos em obras suntuarias. Já imaginastes os beneficios que nos adviriam se os milhões e milhões de cruzeiros que despendemos em palacios e obras desaconselhadas fossem gastos na construção de verdadeiras estradas e no equipamento de nossa frota mercante? O Brasil, que não foi campo de batalha, não teria certamente sofrido tanto os efeitos das perturbações da vida econômica durante a guerra e nao teriamos padecido a tragica tortura do racionamento e das filas.

INSTITUTOS E ELEVAÇÃO DE PREÇOS

Há aspectos mais graves dessa politica. Enveredou ela, como se a animasse o deliberado propósito de exaurir as nossas reservas econômicas, pelo mais estranho dos caminhos: de um lado criavam-se, por todas as formas, entraves e restrições á produção; de outro aumentavam-se insanamente o nosso meio circulante em proporções jamais vistas entre nós. Que havia de nascer daí senão o desmesurado alteamento do custo da vida com a alucinante ascensão dos preços? Institutos, comissões, departamentos — de nenhum dêles conheço exemplo de medidas que efetiva e inteligentemente tenham contribuido para melhorar os nossos produtos e fortalecer a nossa capacidade produtiva. Só restrições, só burocracia — nada mais. Graças a tal politica, presenciei na minha terra esta cena inominavel — pequenos engenhos de cana arrancados e lacrados por ordem e sob ameaças dos fiscais do Instituto do Açucar e do Alcool, como se esses modestos maquinismos pudessem realmente perturbar o mercado do açucar. Assisti ainda aos efeitos psicológicos que tais medidas exerceram como causa da redução da produção: — o produtor, de quem se arrebatou o pequeno engenho, a quem se proibiu plantar cana e café ou de quem se tirava este produto para queimá-lo, temia, por isso mesmo, iniciar qualquer novo empreendimento, receioso de que, de uma hora para outra se expedisse um dos faceis decretos da ditadura proibindo-lhe que prosseguisse na sua atividade produtiva.

Resultava daí que não eram substituidos os colonos que se retiravam das fazendas, porque os proprietários se sentiam temerosos de não poder produzir bastante para sustentá-los.

Sem transportes, desestimulada, tecnicamente desequipada e até combatida, — a produção nacional necessariamente havia de experimentar, como sucedeu, forte depressão e, quando mais necessitavamos de toda a capacidade de nossas forças produtivas, o que aconteceu é que praticamente recuaramos e estavamos a recomeçar.

Num País como o nosso em que o nivel medio do poder aquisitivo é irrisorio, com o consumidor, pois, a dispor de pouco dinheiro para adquirir bens bastava o subito incremento da intensa procura provocada pela guerra para gerar problemas gravissimos. Ao lado disso tivemos, ainda, a agravar o mal a politica econômica do governo ditatorial, que desde muito tempo vinha proibindo a produção de alguns artigos e limitando com o regime de cotas a produção de outros. De sorte que produzir era crime no govêrno do sr. Getulio Vargas. Ai daquele que excedesse a cota determinada pelos Institutos ou Departamentos!

A INFLAÇÃO

— Não satisfeito com isso, o govêrno passado procurou empobrecer o País pela desvalorização do dinheiro, chegando a emissão por essa época a atingir 20 milhões de cruzeiros diarios. Quem possua rudimentar noção de economia politica sabe que a inflação, depois de iniciada, dificilmente pode ser contida. E' o que ensina Eugenio Gudin na sua obra "Principios de Economia Monetaria" pag. 251!

"Uma vez iniciada, a inflação tende a se expandir por um processo cumulativo. No inicio, uma parte dos salarios e das despesas de produção é paga graças á abertura de novos créditos bancarios, concedidos a industriais ou negociantes. O aumento de rendimentos, daí decorrente para os fatores da produção, vai-se refletir em uma procura acrescida de mercadorias e serviços com elevação de preços. Ao fim de algum tempo, o industrial, tendo vendido sua produção a preços em alta, poderá reembolsar ao banco os emprestimos recebidos, guardando ainda um lucro. Para prosseguir a sua produção no mesmo ritmo será necessario, porém que ele obtenha um renovamento dos créditos em um montante um pouco mais elevado do que os primeiros, porquanto o nivel geral dos preços se elevou, no tempo decorrido entre a primeira e segunda operação. O vulto do terceiro crédito terá de ser maior do que o segundo e assim por diante.

Isso quer dizer que, em regime de inflação, a continuação da produção, na mesma quantidade, só é possivel se o montante dos créditos aumentar progressivamente. Momento chegará em que o aumento do crédito passa a exigir um aumento correspondente da base de crédito, isto é, do encaixe dos bancos, tornando-se necessaria uma nova emissão de moeda, que permitirá manter o ritmo da inflação e a alta dos preços, e assim por diante, de sorte que uma vez iniciada a inflação, se não forem tomadas medidas enérgicas, decisivas e por vezes drasticas, o processo de sua auto-progressão será indefinido até atingir proporções catastróficas".

O curioso é que, em periodos como esse, em que todos os preços sobem, levam a fama disso os aproveitadores, cuja especulação é efeito e não causa nesse processo tragico de instabilidade economica e de alta sem peias dos valores das utilidades. É isso que nos afirma o grande economista americano Lionel Edie no seu livro "Economics": Principles and Problems": — The so-called profeteer is a consequence, not a cause, of the hatred rise of prices" (pag. 571). Pois bem: ainda disso se aproveita agora o sr. Getulio Vargas nos seus arroubos demagogicos, esquecido de que todo esse pandemonio que ele nos descreve saiu das suas mãos onipotentes. Talvez supusesse que, por meio dessa imensa inflação, nos trouxesse a prosperidade e a riqueza. Devia, porém, saber que daí só nos adviria o que hoje nos acontece, isto é, depois da falsa riqueza e dos falsos esplendores, a desordem na vida economica e nas finanças nacionais, como sempre sucede em todo processo inflacionario.

A este respeito eis a admiravel lição do grande economista americano que já citamos anteriormente: "Uma inflação moderada atua como estimulante da produção ao passo que uma deflação mesmo atenuada produz o efeito contra_

(Conclui na 15ª pagina)

Sedas BÔAS e... Baratíssimas?
Sómente em
SADY-SEDAS
A CASA DAS BOAS SEDAS
Ouvidor, 148

APENAS 433.914 SÍTIOS OU FAZENDAS DISPÕEM DE MÁQUINAS

É Precária a Situação da Lavoura Carioca — Rio Grande do Sul e São Paulo, os Mais Bem Providos — Na Serra dos Aimorés 786 Sitios Dispõem Apenas de 2 Extintores de Formiga — O Novo Plano do Ministerio da Agricultura Faz Renascer Esperanças

O Ministério da Agricultura acaba de lançar as bases de um grande plano de desenvolvimento das atividades agricolas nacionais, visando, inclusive, a defesa das plantações já realizadas, bem como o incremento do ensino rural, em colaboração com o Ministério da Educação. Os poderes publicos, animados desse propósito, certamente encontrarão da parte dos agricultores a melhor boa vontade na obtenção de resultados compensadores para o trabalhador do campo e igualmente solucionará em curto periodo o problema do abastecimento dos centros habitados mais distantes das zonas produtoras, ou melhor das grandes cidades. Já se anuncia a instalação de cursos de horticultura e jardinagem em varios Estados, os quais serão ministrados por técnicos da primeira das referidas Secretarias de Estado. Quando se fala em soerguimento da lavoura é oportuno alinhar os numeros referentes a estabelecimentos rurais, quantidade e especie de maquinas e aparelhos agricolas existentes no Brasil, de acôrdo com os dados estatisticos oficiais alusivos ao ano passado. Assim é que, acham-se registrados 1.90..589 estabelecimentos, dos quais apenas .. 433.914 possuem material agricola, ou sejam 3 380 tratores 500.853 arados, 127.728 grades 11.718 rolos, 156.383 semeadeiras, 227.648 cultivadores 5.805 ceifadeiras e F.050 extintores de formiga. Depreende-se pelos numeros citados, naturalmente, que tal aparelhamento não corresponde ás nossas necessidades, á vastidão das nossas terras.

Procurando-se analisar o problema em face das regiões fisiograficas, em numero de cinco: Norte, Nordeste, Leste Sul e Centro Oeste, chega-se á conclusão de que o Sul do pais é o mais bem aquinhoado, pois do total de estabelecimentos recenseados a referida região se apresenta com 636.203, dos quais 350.288 possuem material agricola, isto é, 2.650 tratores 482.659 arados, 118.138 grades, 6.283 rolos, 147.518 semeadeiras 104.703 cultivadores, 4.470 ceifadeiras e 156.736 extintores de formiga.

A SERRA DOS AIMORES

Antes de fixar outros detalhes importantes da situação agricola de outras regiões do Brasil é interessante fazer referencia especial á serra dos Aimorés, territorio esse que esteve em grande evidencia ainda recentemente, uma vez que se trata da mesma faixa de terra cuja propriedade vem sendo disputada pelos Estados de Minas Gerais e Espirito Santo. Ora bem! Sendo uma região de invulgar fertilidade e de vasta extensão, todo o seu material agricola se resume em 2 extintores de formiga, a despeito da existencia ali de 788 sitios ou fazendas.

MUITA TERRA E POUCA MAQUINA

Com relação aos 3 Estados de maior extensão territorial — Amazonas, Mato Grosso e Pará — o primeiro e o terceiro ao Norte e o outro na região Centro Oeste — vale registar o seu sistema agricola, de onde se deduzirá o abandono a que sempre estiveram relegados. O Amazonas, por exemplo, tem 21 897 estabelecimentos agricolas, sendo que somente 143 dispõem de maquinas, ou sejam de 5 tratores, 30 arados, 21 grades, 6 rolos 10 semeadeiras, 16 cultivadores, 5 ceifadeiras e 44 extintores de formiga; o Pará tem 53.133 sitios ou fazendas, com 21 tratores, 85 arados 25 grades, 252 rolos, 2.356 semeadeiras 729 cultivadores 3 ceifadeiras e 74 extintores de formiga. O Estado de Mato Grosso, por sua vez, possui 10.022 estabelecimentos agricolas, com um total de 1.007 maquinas, sendo 15 tratores, 710 arados, 120 grades, 10 rolos, 128 semeadeiras, 320 cultivadores, 52 ceifadeiras e 110 extintores de formiga.

Como se compreenderá facilmente exatamente as maiores unidades da Federação estão com o seu aparelhamento agricola deficientissimo e, por isso a exigir maiores atenções do Ministerio da Agricultura, quando o mesmo se propõe levar a efeito um vigoroso plano de desenvolvimento da lavoura nacional.

S. PAULO E RIO GRANDE

Continuando a analise da posição dos Estados no que concerne á lavoura, ficamos sabendo que São Paulo e Rio Grande do Sul constituem as unidades mais bem aparelhadas, mesmo comparadas a todo o resto do Brasil. Vejamos: S. Paulo possui 252.615 sitios ou fazendas, com 1.410 tratores, 168.073 arados, 32.502 grades, 2.062 rolos, 64.464 semeadeiras 83.037 cultivadores, 1.932 ceifadeiras e 79.197 extintores da formiga. O Rio Grande do Sul se apresenta com 230.722 estabelecimentos agricolas, dispondo de 1.104 tratores, ... 222.057 arados, 65.322 grades, 2.139 rolos 72.334 semeadeiras, 99.467 cultivadores, 1.562 ceifadeiras e 73.215 extintores de formiga.

A LAVOURA DO DISTRITO FEDERAL

O Distrito Federal, cuja lavoura tem sido objeto de criticas não somente em virtude da sua condição de capital do país como tambem pelas naturais facilidades que podem os seus agricultores encontrar na aquisição de maquinas, apresenta-se em situação precaria, tanto no que diz respeito as culturas, mas sobretudo no que concerne á disparidade entre o numero de sitios ou fazendas e aparelhamento. Assim é que, estão recenseados 7.934 estabelecimentos, sendo que desse total somente 310 dispõem de material agricola, representado por 8 tratores, 245 arados, 10 grades, 10 rolos 30 semeadeiras 62 cultivadores, 10 ceifadeiras e 1.813 extintores de formiga.

Depois da leitura dos numeros acima registados, evidenciando a situação da lavoura nacional, cresce de importancia o plano elaborado pelo Ministerio da Agricultura e ao qual nos referimos inicialmente.

COMPRAM-SE
Roupas Usadas
Maquinas de escrever e de costura, ventiladores, enceradeiras, radios e tudo que represente valor. Atende-se a domicilio Sr. Moisés, telefone 43-7180.

Dr. Newton Motta
Médico
DOENÇAS DE SENHORAS — OPERAÇÕES — PARTOS
Consultorio: Av. Rio Branco, 128 s/515
Tel. 42-6468
Consultas das 9 ás 12

FABRICA BANGÚ
TECIDO PERFEITO
FIRMEZA DE CORES
LINDOS PADRÕES
DURABILIDADE
BANGÚ
EXIJA NA OURELLA
BANGÚ - INDUSTRIA BRASILEIRA

Casa Oliveira Leite
IMPORTAÇÃO - EXPORTAÇÃO
Louças, Cristais e Utensilios Para Cozinha
Oliveira Leite (Louças) Ltda.
PRAÇA MONTE CASTELO, 32 (Antigo Largo do Rosário)
RUA BUENOS AIRES, 151
Depósito: RUA DE SÃO CRISTOVÃO, 1031 a 1035
Tels. 43-4640 e 43-4760 —— End. Telegr. VIRALEITE
RIO DE JANEIRO

AGENCIA WALTER
Automoveis
Representações, Consignações por conta própria
TUDO PARA AUTOMOVEIS
Venda á Vista e a Longo Prazo
Departamento de Automóveis Novos e Usados
— OFICINAS COMPLETAS —
RUA ANTUNES MACIEL, 13 - Fone: 28-7230 - (S. Cristovão)

AS ARTES

ITURBI COM A O. S. B.

Antonio Bento

Tem razão Iturbi quando observa que a popularidade do cinema aumenta o prestigio do mais famoso dos artistas. Foi isso o que ele disse aos jornalistas que aqui o ouviram, provando suas afirmativas com alguns dados estatisticos. Segundo sua observação, vivemos numa época democratica, na qual a musica erudita, que era outrora privilegio de reis e nobres, deve ser posta ao alcance do povo. Ora, o cinema é um instrumento incomparavel de divulgação da obra dos grandes compositores, que dessa forma podem ser ouvidos pelas massas e não apenas por uma elite de classe rica, como sempre aconteceu no passado. Só os espiritos reacionarios se insurgem contra o fato do cinema divulgar concertos de pianistas ou de violinistas famosos. Tais preconceitos são inevitaveis. Ha pedantes ou caturras que ainda hoje defendem o cinema-mudo, querendo que toda a formidavel tecnica dessa arte retorne aos tempos heroicos das primeiras comedias da Keystone e dos filmes do Bigodinho ou da Francesca Bertini. E' claro que não voltará essa era da pedra lascada da arte cinematografica. No que diz respeito à divulgação da musica artistica, o cinema poderá ainda fazer maravilhas, permitindo que as plateias das mais longinquas vilas do Brasil como de outros paises pobres ouçam concertos dados pelos melhores artistas do mundo. Iturbi muito deve ao cinema. Em seu concerto de ontem, com a O.S.B., repetiu-se o sucesso de domingo ultimo. Não havia lugar vazio no Municipal. Só não se viu novamente uma fila de cadeiras extraordinarias no palco porque o mesmo estava ocupado pelos musicos da Orquestra Sinfonica Brasileira. Transcorreu com apuro a execução da "suite" da "Pequena Serenata" de Mozart. A Orquestra demonstrou apuro e apreciavel compreensão do estilo da peça. No Concerto em Ré Menor, tambem de Mozart, dado a seguir, Iturbi fez inegavelmente sobressair a parte do piano. A qualidade do som obtido ontem pelo artista pareceu-me melhor do que no recital de estréia. Gostei mais tambem do piano Baldwin, que me dera a principio uma impressão menos favoravel. E' pena que Iturbi tivesse teimado em reger a Orquestra enquanto tocava. Não vai nisso reparo qualquer prevenção contra as qualidades de regente do pianista. Mas parece francamente coisa de mau gosto essa regencia anfibia. Em certos trechos, o pianista tocava com a direita ao mesmo tempo que regia com a esquerda — ou vice-versa! E' obvio que se trata dum espetaculo invulgar, que denota por sua vez um certo espirito de exibicionismo ou de sucesso facil. No Concerto op. 37 n. 3, de Beethoven, essa regencia já se tornara fatigante para o ouvinte, enquanto decaía o nivel artistico da execução. Não sou contrario á regencia "made in Hollywood", mas sai do Municipal com a sensação de que Iturbi só diminuiu os seus notaveis meritos artisticos com a sua regencia anfibia, que só se justificaria se o maestro tivesse morrido na hora do concerto. De qualquer forma registro ainda uma vez o sucesso da temporada de Iturbi. Positivamente, a Associação Brasileira de Concertos entrou triunfante na arena. Seu prestigio está quase firmado.

Este flagrante foi tirado durante o grande desfile da moda francesa no Copacabana Palace. Esse espetaculo de elegancia organizado pela Revista "Sombra", está continuando no seu sucesso esplendido todas as noites. Na fotografia vemos as senhoras Antonio Leite Garcia e Michel Smilovici, acompanhadas pelo senhor Olavio Guinle

A SOCIEDADE

BATE-PAPO

Jacinto de Thormes

A existencia dessas meninas francesas que estão aí fazendo tanto sucesso nesse desfile de moda promovido pela revista "Sombra" não é tão simples e tão sorridente assim. Elas estão aqui em missão tanto quanto para trabalhar. A missão árdua é de representar com sucesso a beleza e a personalidade da mulher francesa. Elas sabem que o turismo francês conta tambem com o encanto feminino para retornar à velha normalidade. A mulher francesa e mais particularmente a mulher de Paris (qualquer que seja a sua nacionalidade) sempre foi uma das grandes atrações turisticas do mundo.

O trabalho que essas "modelos" estão levando avante é alguma coisa de muito séria. Vocês poderiam dizer que elas simplesmente viajaram, ganharam um passeio, conheceram o Pão de Açucar e tudo, que agora estão desfilando como é costume da profissão, vestindo modelos que fariam qualquer mulher ser linda. Só isso, poderiam dizer vocês. Só? Isso porque poucos sabem dos incansaveis trabalhos matinais, após uma noite de desfile, da tortura que deve ser suportar um temperamental cabeleireiro durante horas, a dieta especial, os horarios e o trabalho de equipe dessas jovens e louras moças de Paris. Além disso e muito naturalmente elas querem conhecer lugares e pessoas, mesmo que sejam cacetes certos senhores e audaciosas certas perguntas femininas. Isso tudo está incluido no programa politico e social (digamos assim) das representantes autenticas (mesmo uma que é russa) da mulher francesa de Paris.

Os aplausos com que recebemos todas as noites esse espetaculo representam a recompensa do esforço e a dedicação com que elas trabalham para os famosos costureiros, seus patrões.

* * *

Ontem, no Palace Hotel, foi realizado o Vernissage da exposição de pintura do Principe Gagarin.

A sala estava repleta, uma belissima exposição. O pintor foi muito felicitado.

* * *

O ministro e a senhora Wrzosek oferecem por ocasião da data maxima da Polonia (dia 22 de julho), uma grande recepção.

ANIVERSARIOS

Fazem anos hoje:

SENHORES: — Candido de Melo Leitão; Oscar Lisboa de Souza; Orlando de Lima; Nelson de Azevedo Branco e Otavio Ferreira Novel; José Pereira Rebouças e Francisco Pinto de Carvalho Filho.

SENHORAS: — Corina Principe da Silva e Amelia Ferreira dos Santos.

MENINAS: — Terezinha Nunes, filha do sr. Arnaldo Ferreira e da sra. Francisca Ferreira.

BANQUETES

Efetua-se, no dia 25, o banquete que os amigos e admiradores do embaixador Osvaldo Aranha, rejubilados com a sua brilhante atuação como delegado do Brasil junto à ONU, lhe oferecem. As listas de adesões são encontradas em diversos locais do centro, inclusive na secretaria da A. B. I.

NASCIMENTOS

Claudio, filho do casal Ilza de Castro Lazaro-capitão Darcy Lazaro.

RECEPÇÕES

No proximo dia 22 das 18 às 20 horas, será levada a efeito uma recepção oferecida pelo ministro da Polonia e sra. Winzoek para comemorar a data nacional do seu país, na rua Saint Roman, 20.

HOMENAGENS

JORNALISTA RAFAEL CORRÊA DE OLIVEIRA — As diretórios da Associação Brasileira dos Amigos do Povo Espanhol e da Sociedade Brasileira dos Amigos da Democracia Portuguesa promoverão no proximo sabado, às 17 horas, no Instituto dos Arquitetos, uma homenagem ao jornalista Rafael Corrêa de Oliveira. Será servido um "cocktail", após o qual o sr. Rafael Corrêa de Oliveira fará uma breve palestra sobre o tema "ROOSEVELT E O IMPERIALISMO".

HOMENAGEM DA FRANÇA A UM SABIO BRASILEIRO — O professor Roquete Pinto foi alvo de uma homenagem especialissima, ontem, em sua residencia. O sr. Hubert Guerin, embaixador da França no Brasil, visitou o ilustre sabio brasileiro, que se encontra enfermo, e lhe entregou a medalha do Oficialato da Legião de Honra, condecoração com que acaba de distingui-lo o governo francês. Estiveram presentes a singela mas comovente cerimonia, alem do embaixador francês e de figuras representativas da Embaixada, o escritor Georges Duhamel, membro da Academia Francesa, numerosos intelectuais brasileiros, amigos, admiradores e discipulos do professor Roquete Pinto. O flagrante acima fixa o momento em que o embaixador Guerin faz a entrega da medalha da Legião de Honra ao professor Roquete Pinto.

POSSES

Tomou posse do cargo de juiz de Direito da 13ª Vara Civel, o dr. José de Aguiar Dias que vinha servindo como titular na 14ª Vara Criminal. A transferencia foi feita por ato recente do Governo.

Na na sua posse compareceram advogados e juizes onde foi homenageado. Ontem na 14ª Vara Criminal, os advogados e amigos do dr. Aguiar Dias,

(Conclui na 11ª pagina)

O CINEMA

KIRK DOUGLAS EM "O TEMPO NÃO APAGA"

Barbara Stanwyck *apresenta* **o novo** *astro* **Kirk Douglas, em** *"O tempo não apaga"*

Nessa produção que nos mostra ainda Van Heflin e Lizabeth Scott, Kirk interpreta o dificilimo papel de um homem de espirito fraco e completamente dominado por sua esposa, que, por sua vez, é uma criatura má, calculista e fria.

Para desempenhar com verossimilhança esse papel, necessario se tornava uma grande habilidade histrionica que Kirk Douglas demonstrou possuir em alto grau.

"OS MELHORES ANOS DE NOSSA VIDA"

Harold Russell constituiu uma sensação neste filme produzido por Samuel Goldwyn!

Revelando-se um ator de qualidades extraordinarias, ele vive sua propria vida no marinheiro "Homer Parrish" que perde as mãos na guerra, e que se incorpora á vida civil.

Harold é um tipo admiravel pela sinceridade, pela simpatia irradiante, e pelo otimismo: seu trabalho em "Os melhores anos de nossa vida", foi tão formidavel que a Academia de Holywood lhe concedeu dois premios: o de melhor coadjuvação masculina e o de maior "revelação" do ano!

Harold, Fredric March, Myrna Loy, Dana Andrews, Teresa Wright e Virginia Mayo são os interpretes principais deste belissimo filme que William Wyler dirigiu de maneira soberba para a RKO Radio!

IMITAÇÃO DA VIDA

Segunda-feira, no cinema Odeon, a tão ansiosamente aguardada reprise do filme que em épocas passadas tão grande sucesso alcançou, "Imitação da vida" com Claudette Colbert, Warren William, Rochelle Hudson e Louise Beavers, novamente apresentada pela Universal.

"MEXICANA" COM TITO GUIZAR

Tito Guizar e Constance Moore, em "Mexicana"

Ha filme novo nos Metros Tijuca e Copacabana hoje: "Mexicana", da Republic, com Tito Guizar, Constance Moore, Leo Carrillo, Estelita Rodriguez e varios outros elementos excelentes para a finalidade do filme: divertir.

Filme de Guizar, com motivos da boemia mexicana como fundo, "Mexicana" explora, e muito bem, os maiores sucessos do moderno repertorio da terra de Pedro Vargas — e lá estão, então, acordes como "De Corazon a Corazon", "Besame Mucho" e varios outros.

Concertos

Terra, com o Quarteto Borgerth, hoje, às 21 horas, na A. B. I.

O. S. B., domingo proximo, às 10 horas, no Rex.

DIA ASTROLÓGICO

HOJE, 17 — Bom dia para viajar, fazer mudanças, tratar de assuntos juridicos e financeiros, contratar ou realizar casamento.

ACONTECERA' HOJE, AO LEITOR:

Seguem-se as possibilidades felizes ou não de hoje, com horas, e numeros promissores para os leitores nascidos em qualquer dia, mês e ano, nos periodos abaixo:

PARA OS NASCIDOS

ENTRE 22 DE DEZEMBRO E 20 DE JANEIRO — Possibilidades de bons negocios e apreensões infundadas. 11, 13 e 17; 20, 24 e 28. (horas e numeros).

ENTRE 21 DE JANEIRO E 18 DE FEVEREIRO — Favorabilidades, encontros agradaveis e disposição aventureira. 2, 6 e 8; 20, 70 e 80. (horas e numeros).

ENTRE 19 DE FEVEREIRO E 20 DE MARÇO — Prejuizos em negocios, insatisfação e desharmonia conjugal. 3, 7 e 9; 30, 34 e 45. (horas e numeros).

ENTRE 21 DE MARÇO E 20 DE ABRIL: — Acontecimentos felizes, apoio de amigos poderosos e resoluções satisfatorias. 4, 10 e 12; 22, 23 e 39. (horas e numeros).

ENTRE 21 DE ABRIL E 20 DE MAIO — Manhã favoravel, a tarde será de maus augurios. 1, 5 e 8; 10, 14 e 17. (horas e numeros).

ENTRE 21 DE MAIO E 20 DE JUNHO: — Inquietude, negocios mal amparados e rusgas sentimentais. 13, 16 e 18. (horas e numeros).

ENTRE 21 DE JUNHO E 22 DE JULHO — Complicações domesticas e dificuldades financeiras. 19, 20 e 21; 46, 43 e 60. (horas e numeros).

ENTRE 23 DE JULHO E 22 DE AGOSTO: — Acontecimentos desagradaveis, rompimento de amizade e males dos rins. 22, 23 e 24; 13, 14 e 15. (horas e numeros).

ENTRE 23 DE AGOSTO E 22 DE SETEMBRO: — O dia não é proprio para viajar, nem para fazer mudanças. 10, 18 e 19; 34, 36 e 37. (horas e numeros).

ENTRE 23 DE SETEMBRO E 22 DE OUTUBRO: — Evite o sexo oposto e não aceite negocios de grande vulto. 7, 9 e 10; 26, 27 e 23. (horas e numeros).

ENTRE 23 DE OUTUBRO E 21 DE NOVEMBRO: — Os casos de amor serão resolvidos com dificuldades e lutas. 11, 12 e 18; 38, 39 e 40. (horas e numeros).

ENTRE 22 DE NOVEMBRO E 21 DE DEZEMBRO: — Paixões violentas e ameaça de escandalos. Porém a tarde, tudo amainará. 19, 20 e 21; 46, 47 e 48. (horas e numeros).

Carlos da Rocha
ADVOGADO
Estrada Braz de Pina, 1011
Tel. 30-1276

O TEATRO

MARGARIDA LOPES DE ALMEIDA

Finalmente hoje realiza-se no Teatro Municipal, às 17 horas, o recital poético da maior declamadora Margarida Lopes de Almeida, dotada de um temperamento artistico superior com uma voz de ouro que acaricia e comove, uma lição perfeita tanto em seu idioma nativo como em outro qualquer idioma.

A grande declamadora sabe empolgar profundamente seu auditorio.

Ouviremos grandes poetas como Mario de Andrade — Castro Alves — Gabriela Mistral — Gilka Machado — Paul Fort — Georges Duhamel — Maria Eugenia Celso etc.

Restam poucos ingressos na bilheteria do teatro.

DIA 23 "O VAVA' DAS VIUVAS" NO GLORIA

Devido ao sucesso que ainda está obtendo no cartaz do Gloria a comedia "Acontece que eu sou baiano" de J. Rui e Eurico Silva, a Cia. Jaime Costa foi obrigada a transferir para a proxima quarta-feira, dia 23, a estréia de "O Vavá das Viuvas", engraçadissima peça de Roque Tavorda, que deveria estrear depois de amanhã.

São, portanto, mais alguns dias com que a comedia pode contar no cartaz da Cinelandia.

Assim, quarta-feira, dia 23, impreterivelmente, Jaime Costa apresentará aos seus fans a grande comedia, cheia de comicidade, cheia de humor irresistivel, na qual tem um papel delicioso que divertirá a plateia com sua representação.

"O Vavá das Viuvas" é um trabalho que se firmará no cartaz, porque é justamente o trabalho que o publico prefere.

A MENTIRA TEATRAL

Os empresarios fazem tudo para as estréias das peças não coincidirem umas com as outras.

VOCE SABIA

que a atriz Abigail Maia nasceu na rua do Senado n. 7?

COISAS QUE INCOMODAM

Os "suicidios" mensais do Grande Otelo

O FILME DE HOJE

REX — "A canção do Volga" — Joracy Camargo.

O COMENTARIO DA NOITE

— Por que o Luiz Peixoto intitulou sua proxima temporada do João Caetano de "Posso entrar nessa mormita ?" — indagava o Luiz Iglezias há dias do Miguel Santos.

E o Paulo Orlando, que ouvia a conversa, comentou:

— Ele pensa que ainda está no SAPS no tempo do João Alberto.

Dr. Gilvan Torres
Impotencia — Doenças do Sexo e urinarias — Pre[illegible] — Assembléia 98 sala 72 — Telefone: 42-1071 — 9 às 11 e 15 às 19 horas.

AMBIENTES DISTINTOS
TAPEÇARIAS, MÓVEIS -E- DECORAÇÕES
TAPEÇARIA SOL
BERNARDO ZETTEL
Rua 7 de Setembro, 196 - Tel. 43-9125
VENDAS A PRAZO PELA "ADOMA"

Cartaz do Dia

CINEMAS

CAPITOLIO — Sessões passatempo. — Acalma essa mulher (Comédia com o gordo e o magro). Vida cigana (Desenho). Futebolistas militares (esportivo). Totós em Hollywood (Miniatura); Armas para Vitoria (Variedades); Jornais Internacionais. — A partir de 10 horas.

PALACIO — "Aladim e a princesa de Bagdá" com Cornel Wilde, Evelyn Keyes e Adele Jergens. Horario: 2 — 4 — 6 — 8 e 10 horas.

ROXY — "Aladim e a princesa de Bagdá", com Cornel Wilde Evelyn Keyes e Adele Jergens. Horario: 2 — 4 — 6 — 8 e 10 horas.

AMERICA — "Aladim e a princesa de Bagdá" com Cornel Wilde, Evelyn Keyes e Adele Jergens. Horario: 2 — 4 — 6 — 8 e 10 horas.

S. LUIZ — "Aladim e a princesa de Bagdá" com Cornel Wilde Evelyn Keyes e Adele Jergens. Horario: 2 — 4 — 6 — 8 e 10 horas.

VITORIA: — "Dama valente e vel" com Dick Powell e Evelyn Keyes. Horario: 2 — 4 — 6 — 8 e 10 horas.

RIAN — "Aladim e a princesa de Bagdá", com Cornel Wilde Evelyn Keyes e Adele Jergens. Horario: — 2 — 4 — 6 — 8 e 10 horas

CARIOCA — "Aladim e a princesa de Bagdá", com Cornel Wilde Evelyn Keyes e Adele Jergens. Horario: 2 — 4 — 6 — 8 e 10 horas.

ODEON — "A filha do corsario verde" e "Mulher, esporte e natureza" com Fosco Giachetti e Doris Duranti. Horario: 2 — 4 — 6 — 8 e 10 horas.

REX — "A Canção do Volga", com Tolya Shulavey e M. V. Vironova. Horario: 2 — 4 — 6 — 8 e 10 horas.

IMPERIO — "Kismet" com Ronald Colman e Marlene Dietrich. Horario: 2 — 4 — 6 — 8 e 10 horas.

MONTE CASTELO—"Aladim e a princesa de Bagdá" com Cornel Wilde, Evelyn Keyes e Adele Jergens. Horario: 2 — 4 — 6 — 8 e 10 horas.

PARISIENSE — "Interludio" com Ingrid Bergman e Gary Grant ás 2 — 4 — 6 8 e 10 horas.

PLAZA — "Interludio" com Ingrid Bergman e Gary Grant. ás 2 — 4 — 6 — 8 e 10 horas.

METRO-PASSEIO — "A Dama no Lago" com Robert Montgomery. A's 11,45 — 1,40 3,50 8 e 10 horas.

METRO TIJUCA — "Mexicana" com Tito Guizar. — A's 2 — 4 — 6 — 8 e 10 horas

METRO COPACABANA — "Mexicana" com Tito Guizar. — A's 2 — 4 — 6 — 8 e 10 horas.

ASTORIA — OLINDA — STAR — "Interludio" com Ingrid Bergman e Gary Grant ás 2 — 4 — 6 — 8 e 10 horas.

ICARAI — "Aladim e a princesa de Bagdá" com Cornel Wilde, Evelyn Keyes e Adele Jergens. Horario: 2 — 4 — 6 — 8 e 10 horas.

IPANEMA — "Era seu destino", com Yvonne de Carlo. — A partir de 2 horas.

PATHE' — "O feitiço da cigana", com Tino Rossi — às 2 — 3,40 — 5,20 — 7 — 8,40 e 10,20 horas.

TEATROS

REGINA — "Izabel de Inglaterra", comédia, ás 16 e 21 horas.

SERRADOR — "Bicho do mato" comédia, ás 16 e 21 horas.

GLORIA — "Acontece que eu sou baiano" comédia, ás 16, 20 e 23 horas.

RIVAL — "Gostar e fechar os olhos" comédia, ás 16, 20 e 22 horas.

CARLOS GOMES — Fechado.

RECREIO — "Quê que ha com teu piru'"! revista, ás 16, 20, e 22 horas.

JOÃO CAETANO — Fechado.

CASA Abrunhosa
CALÇADOS FINOS
RUA DA ASSEMBLÉIA, 101/3
Fone 22-1176

PREFEITURA DE NITERÓI

PORTARIAS

O prefeito assinou, ontem portaria, determinando ao chefe da D. F. que, nos termos dos artigos 6.º e 7.º do decreto-lei federal n.º 2.416, de 17 de junho de 1940, seja por essa Divisão elaborada a proposta orçamentaria para o exercicio de 1947 e remetida a este gabinete até o dia 30 de agosto proximo vindouro. Na referida proposta deverá ser adotado critério rigorosamente economico, abolindo despesas não consideradas de carater indispensavel, e atendendo principalmente, a execução de Obras Publicas.

Por outra portaria (192), o prefeito designou os srs. Osvaldo Noronha e Manuel Vitor Galvão para procederem uma vistoria administrativa no predio n.º 69, da rua General Osorio.

DESPACHO

O prefeito despachou, ontem, com o chefe da D. A.: Proc. 6444, Déa Gonçalves Cavalcanti. Indeferido, por falta de amparo legal.

E, com o chefe da DVCP, os requerimentos de n.ºs 6 ... — Euclides Leal de Lima: Deferido, de ordem, como se informa; 10.850 — Joaquim Faria dos Reis Junior: Aceite-se as obras, a titulo precario, pagando os emolumentos e a multa por infração das Posturas Municipais; 6.141 — João José Cardoso: Tratando-se de acrescimo, não ha o que deferir; 5 489 — Salim George Saud e outros. Indeferido; 4.867 — João Batista de Oliveira; 5.124 — Joaquim Felix dos Santos: Deferido, por equidade; 5.363 — Olinda dos Santos Menezes: Deferido, por equidade; 8.316 — Fernando Francisco dos Santos, 8.313 — Malvina Teles dos Santos: Deferido; 8.315 — Moacir da Cunha Barbosa; 8.314 — Plinio Francisco dos Santos; 6.207 — Anibal Ferreira Brandão: Deferido, pagando os emolumentos; 8.476 — Domicio Gonçalves do Nascimento; 22 — Josué Alves Ribeiro; 4.678 — Ralph do Rego Monteiro; 5 473 — Francisco Pereira Xavier; 5.001 — Osvaldo Ribeiro Lapa; 5.310 — Antonio da Sena Lima; 4.333 — Castelar Linhares; 10.042 — Odette Maria da Silva; 3.260 — Maria da Silva Reis: Deferido, de ordem, pagando os emolumentos; 4.305 — João José de Souza; 6.073 — Fabio de Souza Pinto, 5.001 — Miguel Lopes Martins Junior; 4.966 — Ghers Clachumovitz; 4.341 — Jaime de Azevedo Vilas Boas; 4.205 — Antonio Arnaud; 6.442 — Antonio Mesquita de Menezes; 5.141 — José Guimarães & Cia.; 5 203 — Olimpio Pinto de Oliveira; 6 333 — Armando Odebrecht: Deferido, de ordem, pagando os emolumentos taxados.

MAQUINA de Costura com defeito

Conserta-se e reforma-se qualquer tipo — Modifica se para qualquer estilo — Compram-se maquinas usadas, paga-se bem. Atendo orçamentos rapidos a domicilio

CARLOS A. RODRIGUES

RUA ESTACIO DE SA, 37 — TELEFONE: 32-3900

Conferências

SR. JOSE' MARTINS NEY — Hoje ás 20,30 horas no Esporte Clubo Mackenzie, na rua Dias da Cruz, 562 sobre "O que constitui a felicidade".

SR. GEORGES DUHAMEL hoje, ás 17 horas e 30 minutos no salão do Palacio Itamarati, uma conferencia patrocinada pelo Instituto Brasileiro de Educação Ciencia e Cultura cujo tema será: "Problemes de civilisation".

— Amanhã á mesma hora, sr. Georges Duhamel, falará na A. B. I. sob o patrocinio da Associação de Cultura Franco-Brasileira, sobre "Le cinema et l'avenir".

Escola Remington

DACTILOGRAFIA E TAQUIGRAFIA

Rua 7 de Setembro, 59 — Rua Meier, 45

Rua Miguel Lemos, 44 - Copacabana

Sedas BÔAS e... Baratissimas? Sómente em SADY-SEDAS

A CASA DAS BOAS SEDAS

Ouvidor, 148

BATERIA

Cr$ 225,00

com 18 peças

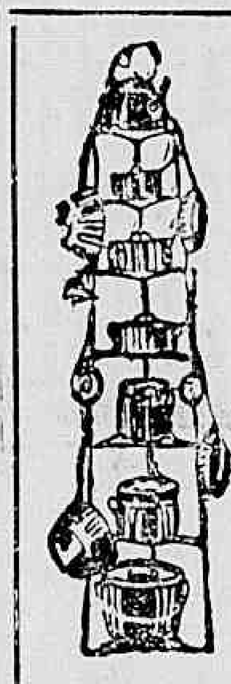

Caixa original da Fabrica SORTIMENTO COMPLETO DO RAMO — Louças — Ferragens — Ferramentas

Consultem os preços de

FERRAGENS PEREIRA, SOARES LTDA.

FREI CANECA, 179

TEL.: 32-2877

SOCIAIS

(Conclusão da 10a pagina)

prestaram-lhe carinhosa homenagem de despedida.

VIAJANTES

Passageiros da Panair:

Partiu, ontem, com destino a Paris o engenheiro frances de construção aeronautica René Couzinet.

— Depois de varios dias de permanencia nesta capital, seguiu, ontem, para Paris, o sr. Georges Dunand.

ENTERROS

Foram sepultados ontem:

No cemiterio de São João Batista ás 10 horas, a sra. Maria Melena Porto D'Ave Penteado.

— A's 16 horas, o sr. Manoel de Oliveira Brandão Sobrinho, no cemiterio de Inhaúma.

MISSAS

Serão celebradas hoje:

Na matriz de São José, ás 9 horas, do sr. Maximino de Paula.

— Do sr. Alberto Correia Pinto, ás 10.30 horas, no altar mor da igreja de Nossa Senhora do Carmo.

— No altar mor da Catedral Metropolitana, ás 9 horas, do sr. Fernand Duplan.

— No altar mor e outros altares da igreja de Nossa Senhora do Rosario, ás 8.30 horas, por alma da sra. Maria da Gloria Salgueirinho.

— De Rita Esteves de Faria (Zizinha), ás 10.30 horas, no altar mor da Catedral Metropolitana.

— Os funcionarios da 2.ª Zona do Serviço de Transito do Departamento Federal de Segurança Publica, farão celebrar missa por alma do guarda 721, Francisco Cavalcante Lamenhu Lins Filho, no altar mor da igreja de São Jorge, no dia 21 do corrente ás 10.30 horas.

Dr. Américo Caparica

Clinica Médico Cirurgica

Consult. R. Visconde do Rio Branco, 31 — Tel. 42 2036

Diariamente das 16 ás 19 hs

Res. Rua Paulo de Frontin 103-2.º — Tel. 32-1875

Transporte Entre o Rio e Niterói

Numerosos são os interesses comuns entre o Rio e Niterói, de maneira que um dos problemas de maior importancia entre as duas cidades é o problema das comunicações.

Não só as autoridades federais como o coronel Edmundo de Macedo Soares, governador do Estado do Rio e o coronel Celso Aprigio de Macedo Soares prefeito de Niterói olham tais assuntos como de supremo interesse de grande parte da população carioca e de toda a população da capital fluminense.

Indo ao encontro deste programa a iniciativa particular representada, no caso pela Frota Carioca S. A., tem realizado um trabalho digno de nota, mantendo viagens rapidas, seguras e confortaveis.

Contando já com um consideravel acervo de serviços prestados ao povo, a referida empresa de transportes, vencendo todas as dificuldades, vivendo, exclusivamente de sua arrecadação sem subvenção alguma de carater oficial pela União Prefeitura ou Estado do Rio, continua a dotar a sua frota de novos barcos e a tomar providencias que garantam maior conforto aos seus passageiros.

A CASA SUCENA

Apresenta a mais completa coleção de tecidos para inverno

COSTUMES, MANTEAUX, COMPLETA SEÇÃO PARA SENHORAS

Artigos para Cama e Mesa, Cobertores, Edredons e muitas outras novidades

VISITE OS SEUS ARMAZENS

AVENIDA RIO BRANCO, 76 A 86

BRACOS S. A.

Industrias Reunidas Laticinios

Depósito: RUA DA ALEGRIA, 833

Matriz: PRAÇA OLAVO BILAC, 22

Fábricas:

PURCIUNCULA—Estado do Rio de Janeiro

FARIA LEMOS — Estado de Minas Gerais

ALEGRE e GUAÇUI — Estado do Espirito Santo

End. Telegr. "BRACOLATEO"

Tels. 22-6289 e 43-1921 — Rio de Janeiro

Telefone 48-5151

FILIAL EM VITORIA: RUA DUQUE DE CAXIAS, 151

O ENSINO

ENCERROU-SE A CONFERENCIA DOS EDUCADORES

SERÁ EM JANEIRO O III CONGRESSO, A REALIZAR-SE EM SÃO PAULO

Encerrou-se domingo ultimo a conferencia dos Educadores preparatoria do III Congresso Nacional dos Estabelecimentos de Ensino Particular a realizar-se em S. Paulo, em janeiro proximo.

Participaram da Conferencia representantes de todos os Estados da Federação.

CURSOS DE ESPECIALIZAÇÃO EM CANCER

Acham-se abertas, por 30 dias, na sede dos Cursos do Departamento Nacional de Saude, á praça Marechal Ancora, as inscrições para o Curso de Aperfeiçoamento e Especialização em Cancer, destinado a medicos e habilitando á nomeação para cargos de extranumerarios do Serviço Nacional de Cancer.

REGISTOS DE DIPLOMAS DE CURSO COMERCIAL

O diretor do Ensino Comercial autorizou o registo dos diplomas dos seguintes interessados:

DE PERITO-CONTADOR: — Aloysio Costa — Arthur Navarrette e Itajara Nogueira Borba.

DE GUARDA-LIVROS: — Aquilino L. Andrade — Orlando Vieira — Maria de Lourdes Moreira — Cojita Vieira de Toledo — Valdir Andrade — Adelina Campassi — Carlos Belloni — Francisco Belloni — Heitor Mariotti — José Corder — João de Lima — Moacir Dias Ferrez — Nair Gobeth — Nilo Porto — Thomaz del Nero — Telmo Otero e Nelson Gosser.

DE CONTADOR: — Florindo Tabacll — José Teixeira — Aldo Pellegrini — Kenyiti Shindo — Rafael Arnaldo Colacioppo — Adalberto Esposti — Laercio Siqueira da Conceição — Michelet Navarro — Alfredo Saducco Junior — Jorbe Abbud Attie — José Cosenza — Otavio Urbano Simon — Maria Grassi — Odilvo Mumerato — Manuel Elias de Aguiar — Gilberto Hortencio de Albuquerque — Sidney de Souza Sanches — Levy Lustosa — Charles Nunes Duarte — Arnaldo Machado Athayde — Alfredo Scultetus — René Andrade Silva — Afonso Rodrigues — Jayme Muner — Elzo Tovani — Osvaldo Dalmas — Hugo Marino — Ede dos Santos — Moacir dos Santos — Helio Fernandes da Silva — José Guillaumon e Aecio Lacerda Sarmento.

TEATRO MUNICIPAL

TEMPORADA OFICIAL DA PREFEITURA DO D. F.

Organizada pela Sociedade Artistica Brasileira
AMANHÃ, ás 20,45 horas EM PONTO
— 1.ª RECITA DA ASSINATURA DE GALA —

SIEGFRIED

Opera em 3 atos de WAGNER
com: SET SVANHOLM, JEANNE PALMER, MARION MATTHAUS, KARL LAUFKOTTER, FREDERICK DESTAL, GERHARD PECHNER, DEZSO ERNESTER E ROSE KRAKAVER — Regente: EUGENE SZENKAR. — Regisseur: GERMAN G. TOREL

Tratando-se de espetaculo de longa duração, o mesmo terá inicio ás 20,45 horas, em ponto, não sendo permitido o ingresso na sala uma vez iniciada a execução

Bilhetes avulsos á venda — HOJE, ás 10 horas

Frisas e Camarotes: esgotados na Assinatura — Poltronas: Cr$ 180,00; Balcões Nobres A e B: Cr$ 180,00; idem, C e D: Cr$ 140,00; idem, outras filas: Cr$ 110,00; Balcões A e B: Cr$ 110,00; idem, outras filas: Cr$ 80,00; Galerias A e B: Cr$ 60,00; idem, outras filas: Cr$ 50,00 — Selo á parte

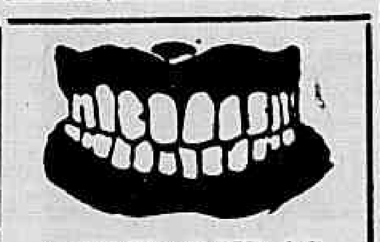

DENTADURAS PERFEITAS

Visite o nosso serviço especializado

ASSISTENCIA CIRURGICO DENTARIA

Av. Marechal Floriano, 87 sob.

EXPERIENCIA DE PIONEIROS-A SERVIÇO DO PUBLICO
SERVIÇOS AÉREOS "VARIG"
PASSAGEIROS · CORREIO · CARGAS · VALORES · REEMBOLSO

CONFEITARIA E PANIFICAÇÃO

São Francisco de Paula

RUA DA CARIOCA, 35

TELS. 22-1719 e 22-1421

Serviço Completo de Banquetes, Casamentos, Batizados, etc. Pão, Doces, Bombons, Lanches e Frutas

Liquidos e Comestiveis Finos

MENDES, OLIVEIRA & CIA.

RIO DE JANEIRO

DOS ESTADOS

VENDIDOS A VARIOS PAISES EUROPEUS OS ESTOQUES DE CAFÉ DE QUE DISPUNHA O GOVERNO

DO PARA' — Por decisão do Tribunal de Justiça foi confirmada a absolvição do jornalista Paulo Maranhão, diretor da "Folha do Norte", que ha tempos publicou um artigo intitulado "Engelhard delapida os cofres publicos", ao tempo em que o sr. Engelhard era diretor do Tesouro.

DO MARANHÃO — Viajará para o Rio o delegado regional da Comissão de Mandioca, neste Estado, a fim de tratar de assuntos referentes á montagem de maquinismos para tais serviços.

— Copiosas chuvas estão caindo na capital e no interior, causando grandes prejuizos á produção agricola.

DO CEARA' — Autor de varios furtos, o gatuno José Matos Catunda fugiu da prisão. A policia está mobilizada para recapturar o criminoso.

DE PERNAMBUCO — Esta sendo esperado entre os dias 17 e 19 do corrente, o porta-aviões norte-americano "USS Palau" que se dirige á Liberia, para as festas centenarias.

DA BAÍA — Servindo-se de uma gravata, suicidou-se o comerciario Alfredo Santana.

Em bilhete á policia declarou que para aliviar sofrimentos não ha melhor remédio do que uma gravata.

— Encerrando as solenidades comemorativas do dia 2 de julho realizou-se a romaria á historica localidade de Pirajá.

DO ESTADO DO RIO — Noticias de Campos informam que vai ser realizado por iniciativa da Comissão Municipal de Educação um comicio na Praça S. Salvador, pró-educação.

— Foi inaugurada na cidade de Campos, no bairro Turfe Club uma feira para venda de aves, ovos e legumes.

DE S. PAULO — A convite da Associação Brasileira de Normas Tecnicas, encontra-se nesta capital, o sr. M. E. Lost, presidente da Associação Franceza de Normas Tecnicas, a fim de realizar conferencias.

— Noticias de Santos declaram que, a proposito dos boatos sobre modificações das taxas cambiais, a sucursal do Banco do Brasil distribuiu uma nota determinando que os outros bancos cobrem as mesmas taxas que o Banco do Brasil cobra.

— Tem baixado sensivelmente a temperatura, a partir do dia 5, tendo os termometros registrado a minima de seis graus.

— Noticia-se que o Conselho Federal de Comercio Exterior vai liberar a exportação de mandioca, desde que a Secretaria da Agricultura informe haver excedente relativo ao mercado interno.

— Os stoques de café de que dispunha o Governo Federal, já foram vendidos a varios paises da Europa, antes ainda dos entendimentos entre o ministro da Fazenda e as associações rurais paulistas.

— A onda de frio tem prejudicado sensivelmente a lavoura paulista, especialmente a lavoura cafeeira.

— Foram fornecidas a S. Paulo licenças para exportação de 200.000 sacos de arroz para a Suiça.

JOSÉ GOMES PEREIRA PINTO

Bacharel em Ciencias Economicas, membro do Sindicato dos Contabilistas, inscrição n.º 2.533. — Agente Comercial, sócio da Liga do Comércio do Rio de Janeiro, matricula n.º 1.695. — Contratos Trabalhistas, Comerciais, Assuntos Fazendarios e Legislação Fiscal, Organização de Companhias e Sociedade Anonimas. Aceita qualquer trabalho atinente a sua especialidade, fóra do Distrito Federal, mediante contrato. RUA BUENOS AIRES N.º 79-3.º — TEL. 43-2490.

MERCADOS

CAMBIO

O mercado de cambio abriu ontem, em condições estaveis e sem alteração nas taxas. O Banco do Brasil sacava a Cr$ 75,39 48 sobre Londres e a Cr$ 18,72 sobre Nova York, e comprava a Cr$ 74,02 55 e a 18,38 respectivamente.

Assim deixamos o mercado no fechamento ás 15,30 horas

O Banco do Brasil afixou as seguintes taxas para venda de cambiais:

A vista:

Libra	75,39 48
Escudo	0,75 79
Dolar	18,72
Franco suiço	4,37 38
Franco belga	0,42 71
Peso chileno	0,60 39
Peso boliviano	0,44 5
Peso argentino	4,62 79
Peso uruguaio	10,60 62
Coroa sueca	5,21 00
Coroa dinamarquesa	3,50 08
Coroa tcheca	0,37 44
Franco	0,15 7

O Banco do Brasil para compra das letras de coberturas afixou as seguintes taxas:

A vista:

Libra	74,02 55
Dolar	18,33
Franco suiço	4,25 96
Franco francês	0,15 40
Franco belga	0,41 92
Coroa tcheca	0,36 76
Escudo	0,74 41
Peso uruguai	10,41 11
Peso argentino	4,51 04
Coroa sueca	5,11 02
Peso chileno	0,59 26

TAXAS PARA REPASSE AOS BANCOS

Libra	74,30 23
Dolar	18,50
Escudo	0,74 90
Franco suiço	4,28 74
Coroa sueca	5,14 96
Peso argentino	4,53 76
Libra (30 dias)	74,32 68
Peso uruguaio	10,27 78
Libra (60 dias)	74,23 13
Libra (90 dias)	74 13 88

OURO FINO

O Banco do Brasil comprava a grama de ouro fino na base de 1.000 por 1.000 ao preço de Cr$ 20,81 76

CAMARA SINDICAL

15 do corrente.

	LIVRE
Londres	75,56 97
Nova York	18,72
B. Aires	4,63 23
França	0,15 76
Espanha	1,71 46
Portugal	0,76 40
Suiça	4,38 84
Uruguai	10,60 62
Suecia	5,21 58
Belgica (francos)	0,34 60
Tchecoslovaquia	0,37 44

CONCESSÃO UNICA DO GOVERNO DA REPUBLICA

Loteria Federal do Brasil

Contrato celebrado com o Governo da União em 20 de Janeiro de 1945, e averbado em 30 de Janeiro de 1946, na conformidade do Decreto-Lei 6.259 de 10 de Fevereiro de 1944

PREMIO MAIOR:

244.ª Extração **Cr$ 1.000.000,00** ***Plano N***

Lista da extração de QUARTA-FEIRA, 16 de JULHO de 1947

Nesta LISTA não figuram por extenso os numeros premiados pela terminação do ultimo algarismo, mas figuram os premiados pelos finais duplos do 2.º ao 5.º premios

Os bilhetes são litografados em papel branco, tinta cinza e amarela, fundo amarelo claro, e numeração preta na frente, com a inscrição: Extração em 16 de Julho de 1947, ás 14 horas

6.207 PREMIOS ATENÇÃO: VERIFIQUEM A TERMINAÇÃO SIMPLES DE SEUS BILHETES 6.207 PREMIOS

Premios	Cr$
[illegible]	[illegible]

16180 — 1.000.000,00 de Cruzeiros — JEQUIÉ

16179 — Aproximação 25.000,00 cruzeiros

16181 — Aproximação 25.000,00 cruzeiros

3166 — 200.000,00 cruzeiros — CAMPO BELO

39946 — 50.000,00 cruzeiros — CURITIBA

2863 — 20.000,00 cruzeiros — S. PAULO

29295 — 10.000,00 cruzeiros — CATAGUAZES

Todos os numeros terminados em 0 têm Cr$ 150,00

O ESCRITORIO A' RUA SENADOR DANTAS N.º 84, ESTARA' ABERTO PARA PAGAMENTOS TODOS OS DIAS UTEIS, DAS 9 A'S 11 ½ E DAS 13 ½ A'S 16 HORAS, EXCETO NOS DIAS FERIADOS.

A ADMINISTRAÇÃO PAGARA' O VALOR QUE REPRESENTEM OS BILHETES PREMIADOS, DURANTE OS PRIMEIROS 6 MESES DA RESPECTIVA EXTRAÇÃO, AO SEU PORTADOR, E NÃO ATENDERA' RECLAMAÇÃO ALGUMA POR PERDA OU SUBTRAÇÃO DE BILHETES.

NO CASO DO PREMIO MAIOR CABER AO NUMERO 1, SERÃO CONSIDERADOS COMO APROXIMAÇÕES O IMEDIATAMENTE SUPERIOR E O ULTIMO DOS MILHARES QUE JOGAREM; SENDO SORTEADO O ULTIMO, SERÃO APROXIMAÇÕES O IMEDIATAMENTE INFERIOR E O PRIMEIRO, ISTO E', O NUMERO 1.

As extrações principiam ás 14 horas

244.ª Extração — Pela Concessionaria: Sociedade Civil de Concessões Federais — DOMINGOS DEMARCHI — HEITOR DIAS PALHARES — O Fiscal do Governo: ODILON DA SILVA CONRADO — 244.ª Extração

BOLSA DE VALORES

Regulou o mercado de titulos, ontem, ativo mas com pequeno movimento de vendas. As apolices gerais nominativas e as ao portador ficaram estaveis, com as municipais e estaduais de sorteio em boa posição. As obrigações de guerra melhoraram, mantendo-se as ações de bancos e companhias estaveis.

CAFE'

O mercado do café funcionou ontem, calmo e com os preços em baixa. O tipo 7, foi cotado ao preço de Cr$ 36,00 por 10 quilos, na tabua e não houve vendas sobre o produto.

Fechou inalterado.

COTAÇÕES POR 10 QUILOS

Tipo 3 a 6	Nominal
Tipo 7	36,00
Tipo 8	35,50

PAUTA — Estado de Minas — Café comum Cr$ 3,63, idem fino Cr$ 8,70. Estado do Rio. — Café comum Cr$ 4,00.

MOVIMENTO ESTATISTICO

Entradas 4.134. Embarques 9.352. Existencia 587.684. Café despachado para embarques 73.555 sacas.

COTAÇÕES POR 10 QUILOS

ABERTURA

Meses	Vend.	Com.
Julho	36,40	35,90
Agosto	36,50	35,80
Setembro	36,00	35,80
Outubro	36,00	35,90
Novembro	36,00	35,80
Dezembro	35,70	35,50

Vendas 1.500 sacas. Mercado estavel.

FECHAMENTO

Meses	Vend.	Com.
Julho	36,30	35,80
Agosto	36,10	35,70
Setembro	36,10	35,70
Outubro	36,00	35,80
Novembro	[illegible]	[illegible]
Dezembro	35,90	35,70

Vendas 2.500 sacas. Mercado estavel.

ALGODÃO

Em posição calma, com os preços inalterados e com entregas pequenas funcionou ontem, o mercado de algodão.

Fechou inalterado.

MOVIMENTO ESTATISTICO

Entradas nada. Saidas nada.

Estoque 24.713 fardos.

COTAÇÕES POR 60 QUILOS

—Fibra longa — Seridó, tipo 3, 148,00 a 150,00; tipo 4, 138,00 a 140,00. Fibra media — Sertão, tipo 4, 131,00 a 134,00; tipo 5, 118,00 a 120,00. Ceará, tipo 3, nominal; tipo 5, 110,00 a 112,00. Matas, tipo 3 a 5 nominal, Paulista tipo 3, nominal; tipo 5, 113,00 a 120,00.

AÇUCAR

O mercado de açucar funcionou ontem, sustentado, com os preços inalterados e com negocios regulares.

Fechou inalterado.

MOVIMENTO ESTATISTICO

Entradas 18.779. Saidas ... 10.880. Estoque 29.735 sacas.

COTAÇÕES POR 60 QUILOS

Branco cristal 131,00; cristal amarelo 152,50, mascavinho e mascavos 144,00.

GENEROS

O movimento verificado foi o seguinte:

	Ent.	Said.
Arroz	11.300	2.051
Açucar	10.799	8.850
Banha	1.985	358
Feijão	2.616	756
Farinha	7.060	930
Batata	12.306	—
Cebola	559	—
Manteiga	242	—
Milho	600	150

O SENHOR PEIXOTO DE CASTRO QUER CERVANTES POR QUALQUER PREÇO!

P'RA SEMANA...

INAII DE MORAES

Não ha quem não conheça o ditado "Não se deve deixar para amanhã o que se pode fazer hoje", mas conhecer é uma coisa, e aplicar é outra, completamente diferente, e nós, os brasileiros muito especialmente, conhecemos bem este, mas aplicamos melhor este outro, "parecido": "Não se deve fazer hoje o que se pode deixar para amanhã". Este sim é que está pra nós, é bem do nosso feitio. Por exemplo, o Leonidas, encarregado do Hipodromo, tem uma frasezinha caracteristica que pinta bem essa nossa "qualidade": tudo o que se pede a ele para fazer ou providenciar recebe, invariavelmente, a mesma resposta: "Pra semana". Pode ser segunda-feira ou sabado. E' sempre "Pra semana". (Até já o apelidei assim. Bom dia, "Pra semana". Tudo bem?) Isso quer dizer: tem tempo, depois se pensa nisso. Não ha pressa. O mundo não acaba hoje.

E essa falta de ação, essa lerdice nas resoluções, esse deixar tudo para depois, nota-se em todas as coisas: é no governo, é na administração, é na politica e é, naturalmente, no Jockey Club tambem. Aqui fala-se, pensa-se, projeta-se muito mas o que se faz, o que se realiza de fato, é muito pouco e principalmente muito demorado. Vai tudo ficando sempre pra semana, pra semana. Exemplos: ha anos que falam e pensam no totalizador e até hoje, "cadê ele"? A mesma coisa com o starting-gate, a piscina, a escola de joqueis, a enfermaria, o voto feminino (ha 3 homens, ha mais de 6 meses, trabalhando nos estatutos para adotar o voto feminino, e a coisa é tão "dificil" e "complicada" que até hoje não deram solução...) o hospital veterinario, os vagões para viagens, os carros de transporte etc. etc. O tempo vai passando e tudo vai ficando pra semana.

E coisas que podem ser resolvidas rapidamente, que dependem apenas de uma palavra, continuam tambem nesse chove e não molha sem solução. Por exemplo: um veterinario no prado durante os trabalhos; suprimir o perigo da grama molhada; encerrar as inscrições depois dos trabalhos; estipular no projeto os pareos da grama e da areia; a liberdade de se escolher joquei na hora; o forfait livre, o aumento das dotações nos pareos comuns e a instituição de premios até 4º e 5º lugares. Coisas essas que trariam melhorias de grande interesse para nós e que dependem unicamente deles quererem, mas que, por má vontade ou por teima, ou seja lá por que for, não fazem, e não resolvem, vão deixando ficar como está, indefinidamente, embora causando prejuizos aos proprietarios. Mas aí entra tambem um pouco — não muito de culpa nossa porque como o "Não se deve fazer hoje o que se pode deixar para amanhã" não é "privilegio" só da diretoria, os proprietarios tambem se aproveitam disso para ficarem no mole, para aceitar tudo como carneirinhos, sem quererem se dar ao trabalho de falar, de fazer qualquer coisa, de agir, afinal, para conseguir o que precisam. Eles sabem vir me dizer separadamente que tenho razão no que escrevo, que é isso mesmo, que devo continuar a malhar, que devo tratar de conseguir isto e aquilo e aquilo outro, etc. Mas na hora de agir, de fato, todos se encolhem. Já disse e repito: uma vóz de soprano isolada, não adianta. E' preciso um côro de 200 vozes.

Mas qual! Preferem gritar, protestar, cada um sozinho apenas pra protestar, deixando, por preguiça de agir, que tudo fique na mesma.

Infelizmente nos meus ouvidos ha de ficar sempre o éco da frasezinha do Leonidas: PRA SEMANA... pra semana... pra semana...

COMPRAM-SE E VENDEM-SE ROUPAS USADAS DE HOMENS E SENHORAS

Atende-se a domicilio e a qualquer hora.
Telefones: 22-4846 e 32-3516

LINHAS AEREAS PAULISTAS

PARA CARGA E PASSAGEIROS

Av. Rio Branco, n.º 257 - A

Telefone: 42-9967

AVIÕES

para VITÓRIA, ILHÉOS, SALVADOR, ARACAJÚ, MACEIÓ, RECIFE e CAMPINA GRANDE (Paraiba do Norte) - todas as TERÇAS, QUINTAS e SABADOS, ás 5,05 hs., no Aeroporto Santos Dumont.

Linha RIO-SÃO PAULO

diariamente, com exceção de domingos, ás 8 hs.

Não havendo tempo para reserva de passagens, procure diretamente a L. A. P. no aeroporto.

USEM PAPEL COUCHÉ KLABIN

Caburé Está "Chiador" e Etwin Não é Cavalo Para Distancias Largas

Um Telegrama do Importador R. Martinez

O sr. Peixoto de Castro continua no firme proposito de trazer um "crack" platino para disputar o Grande Premio "Brasil". A principio, o animal visado pelo conhecido proprietario e criador foi **Etwin** — filho de British Empire. Depois, sabendo que Etwin não era cavalo de fundo, desistiu da pretensão.

Encarregou, então, o sr. Peixoto, o importador Ricardo Martinez de lhe trazer **Caburé**.

Animal classico por excelencia, descendendo do famoso Congreve, era o ideal para representar a jaqueta azul e estrela branca em nossa maior prova.

UM TELEGRAMA DO IMPORTADOR

Da Argentina, segundo apurou a nossa reportagem, o sr. Peixoto de Castro recebeu um telegrama do importador Ricardo Martinez. Dizia o Ricardito que não convinha trazer **Caburé**, pois esse parelheiro estava chiador, com o mesmo mal de que é portador o nacional Goyo.

Ora, todo mundo sabe que Goyo não é cavalo para três quilometros, devido ao incomodo defeito respiratorio. Dai a desistencia do criador em relação a **Caburé**. No telegrama a que nos referimos, Martinez informava ainda, que apenas **Cervantes** estava em condições de representar com sucesso as suas cores.

"TRAGA POR QUALQUER PREÇO"!

Em resposta ao telegrama de Ricardo Martinez, o sr. Peixoto de Castro ordenou que lhe trouxesse Cervantes "por qualquer preço. E' claro que não vai pagar um preço absurdo, mas deu "carta branca" ao importador.

A Reunião de Domingo

COTAÇÕES

1º pareo — 1.400 metros — A's 13,20 horas — Cr$ 15.000,00:

	Cavalo	Ks	Cts
1	1 Maluya	56	25
2	2 Tamina	50	30
	3 Marunguassu'	53	50
3	4 Granfiesta	50	50
	5 Mate	54	50
4	6 Lobuna	60	25
	" Carnavalesca	57	35

2º pareo — 1.400 metros — A's 13,50 horas — Cr$ 22.000,00:

	Cavalo	Ks	Cts
1	1 Meema	50	25
	" Mimi	50	25
2	2 Expoente	53	30
	" Beavista	50	30
3	3 Unico	58	50
	4 Old Field	50	60
4	5 Alvinopolis	52	70
	6 Pinéapa	54	25
	" Tango	50	25

3º pareo — Premio "Rodolpho F. Laumeyer" (6ª prova especial de cruzas) — 1.800 metros — Cr$ 40.000,00:

	Cavalo	Ks	Cts
1	Cantata	57	17
2	Rieette	57	40
3	Senaleja	57	85
4	Iheta	52	00

4º pareo — Classico "Pereira Lima" — 1.500 metros — A's 14,50 horas — Cr$ 60.000,00:

	Cavalo	Ks	Cts
1	Arrow	55	50
2	Izunpe	65	30
3	Vavau	55	40
4	Hamdam	55	11

5º pareo — 1.500 metros — A's 15,25 horas — Cr$ 20.000,00:

	Cavalo	Ks	Cts
1	1 Folia	52	50
	" Dongy	52	50
	2 Albirdi	58	50
2	3 Fine Champagne	54	30
	4 Sua Alteza	53	60
	5 Ancito	54	80
3	6 Dabul	58	50
	7 Meeting	56	60
	8 Sangroosh	54	30
	" Flecta	54	30
4	9 Iona	[illegible]	[illegible]
	10 Tres Pontes	58	60
	11 Cajubi	52	70
	" Encontrado	70	70

6º pareo — 1.600 metros — A's 16 horas — Cr$ 25.000,00 — Betting:

	Cavalo	Ks	Cts
1	1 Cerro Grande	55	25
	2 Gadis	52	60
2	3 Galhardia	51	[illegible]
	4 Czar	52	60
3	5 Monte Carlo	51	25
	6 Chá-Puan	56	70
4	7 G[illegible]ette	56	50
	8 Grenio	54	50

7º pareo — Premio "União Nacional dos Estudantes" — 1.200 metros — A's 16,55 horas — Cr$ 22.000,00 — Betting:

	Cavalo	Ks	Cts
1	1 Paraguaia	54	30
	" Jaspe	50	80
	" Champagne	56	80
	2 Bicudo	56	80
2	3 Marnentu'	54	85
	4 Bronzeada	54	60
	5 Itajassé	56	80
	6 Rio	56	80
3	7 Urmano	58	35
	8 Elvira	54	70
	9 Camacho	56	80
	10 Ben Hur	56	70
4	11 Lux	56	60
	12 Betar	56	80
	13 Ilovava	54	60
	14 Helicon	54	50
	" Helice	54	80

8º pareo — Premio "X Congresso Nacional dos Estudantes" — 1.800 metros — Cr$ 25.000,00 — A's 17,10 horas — Betting:

	Cavalo	Ks	Cts
1	1 Edmund	50	85
	2 Mimi	50	55
2	3 Mirasol	59	8
	4 Bordoneo	50	8
3	5 Guriri	50	8
	6 Credulo	50	80
	7 Miralume	54	70
4	8 Retumbante	56	50
	9 Defiant	53	50
	10 Topetudo	50	70

Ardor e Coceiras das Eczemas

Se a sua pele estiver atacada de eczemas, frieiras, rachaduras ou bolhas de agua, compre, hoje mesmo, um vidro de SKINIZINE, o novo preparado norte-americano de ação rapida, que acaba com a coceira com a primeira aplicação. Bastam poucos dias para combater o germe causador dessas micoses. A' venda em todas as boas farmacias.

ZORRO E CÂNTARO DEFENDERÃO AS CORES DO "STUD" SEABRA NO G. P. "BRASIL"

Continua a Trabalhar Bem o Filho de Baber Shah — Regulares, as Condições do Tordilho Uruguaio — Heliaco e Heron Absolutos

A espetacular vitoria do invicto nacional Heliaco no Grande Premio "16 de Julho", a evolução de Heron, que permitiu ao filho de Taci tres insucessos classicos consecutivos, tiraram — e justo que se diga — em parte, a beleza do G. P. Brasil deste ano.

Dos animais inscritos é possivel que só confirmem inscrição os seguintes: Fiducia, Borla Roja, Edmund, Trick, Garbosa, Brultur, Goyo, Zorro, Cantaro, Hellada, Miron, Typhoon, Heliaco, Heron, Musicante, Valipor, Multiple, Rumoroso, Camaron, Chatquillo, Mirassol, Tauá e Emperor.

Como vêem, a maioria vai apenas devido ao premio, tentador não resta duvida. Esta, pois, a corrida à mercê do absolutismo da parelha Heliaco-Heron. Ainda ontem, pouco antes de redigirmos esta nota, passamos pela "Esquina do Pecado" onde o comentario era o Grande Premio "Brasil". E um "catedratico" já levantava a hipotese de uma dupla da casa, formada pelos dois filhos de Formasterus, representantes do Stud Paula Machado.

ZORRO E CANTARO

A defesa das cores do Stud Seabra caberá a Zorro e Cantaro. O primeiro, fracassou nas duas vezes em que foi apresentado este ano e o tordilho uruguaio parece-nos cansado das aventuras nas pistas de seu país e da Argentina. Suas condições são regulares e, em seus exercicios, ainda não cumpriu uma prova de rigor, da qual tirar uma conclusão sobre suas possibilidades.

Zorro continua a trabalhar bem: finalizando exercicios na volta fechada com 101" para os ultimos 1.600 metros e apresentando otimo aspecto. Resta saber se o filho de Baber Shah resolveu assinar contrato com o "Ali Babá" e se transformou em "ladrão"... de trabalhos e das economias dos apostadores...

VÁRIAS

HAMDAM COM RIGONI

Ao contrario do que foi noticiado, será Luiz Rigoni o piloto de Hamdam no Classico "Pereira Lima".

Rigoni montou Hamdam no "galope de saude" do filho de Carioca ontem pela manhã.

ANTAR II MUDOU DE COCHEIRAS

Antar II, conhecido "matungo" ... com o nome de Oarké, foi transferido das cocheiras de Adair Feijó para as de João Coutinho.

O filho de Sandwich, se os leitores não se lembram, custou 120.000 cruzeiros e até hoje não venceu.

VEM AI PEDRO GUSSO

Está sendo esperado em nossa capital, procedente do Paraná, o criador Pedro Gusso.

Esse antigo entraineur trará em sua companhia quatro produtos nascidos em seu haras, três dos quais já prontos para correr.

O outro é uma potranca de um ano, denominada V. pelo fato de trazer na testa, bastante visivel essa letra.

A crioula em questão é ainda mais linda do que Ubatana, a detentora do 1.º premio na ultima exposição.

O PRIMEIRO FILHO DE SINGAPORE

Entre os estreantes das proximas reuniões, conta-se, no sabado, com a estreia de Intruso.

Esse potro é o primeiro filho do garanhão Singapore e é tido em alto apreço pelos seus responsaveis.

CHEGOU SOCRATES

Procedente de Juiz de Fora regressou à nossa capital o cavalo Sócrates.

O oriental, que ingressou nas cocheiras do entraineur João Attanasi, obteve duas vitorias

(Conclui na 15ª pagina)

Dr. Cauby Mayrink

ADVOGADO

ROSARIO, 113-A, 5º and., sala 593/4. TEL.: 43-0043. — 15 ás 18 hs.

Sedas BÔAS e... Baratissimas?

Sómente em SADY-SEDAS

A CASA DAS BOAS SEDAS

Ouvidor, 148

Porque V. S. deve possuir titulos da

SUL AMÉRICA CAPITALIZAÇÃO, S. A.

DADOS EXTRAÍDOS DO RELATÓRIO-BALANÇO DE 1946

		Cr$
Pagamentos aos portadores de titulos, por Sorteios, Resgates e Distribuição de Lucros	sòmente em 1946	102.410.800.40
	desde 1929	453.911.798.40
Reservas Matemáticas	Aumento, sòmente em 1946	115.667.241,80
	Total até 31 de Dezembro de 1946	806.857.172,10
Ativo Real da Companhia em 31 de Dezembro de 1946		861.857.847,00
Valor dos titulos emitidos	Sòmente em 1946	3.006.360.000,00
	Desde o inicio das operações da Companhia, e em vigor em 31 de Dezembro de 1946	9.946.775.000,00

APLICAÇÃO DOS VALORES DO ATIVO

	Cr$
Apólices da Divida Pública e outros titulos de Renda	216.666.218,60
Empréstimos sôbre hipotecas, titulos da Companhia e outros valores garantidos	441.323.336.00
Imóveis em centros de grande valorização	167.315.842.80
Dinheiro em Banco e em Caixa	14.769.077,70
Outros valores	21.783.371,90
	861.857.847,00

PROGRESSÃO DO ATIVO NOS ÚLTIMOS 5 ANOS

1942	Cr$ 408.871.911,60
1943	Cr$ 503.906.310 00
1944	Cr$ 625.203.197,40
1945	Cr$ 740.617.494,40
1946	Cr$ 861.857.847,00

Siga o exemplo de Mais de Meio Milhão de portadores, que mantêm em vigor os titulos de economia emitidos pela

SUL AMÉRICA CAPITALIZAÇÃO, S. A.

Sede Social: - Rua da Alfândega, 41 - Rio de Janeiro

SUCURSAIS, ESCRITÓRIOS E AGENTES EM TODO O BRASIL.

NENHUM PROJETO APROVADO PARA O ESTÁDIO

PONTOS de VISTA

VALORES NOVOS

Tive ocasião de falar na ultima cronica sobre a impressão que me causou o jovem jogador do Botafogo, Ponce de Leon. Como ele tenha sido realmente o dono do campo no encontro com o São Paulo, não quis me deter num problema mais vasto e importante como seja o da renovação de valores.

No entanto, volto hoje ao assunto baseando-me exclusivamente naquele encontro, para tratar desse importante problema.

• • •

Vimos, nos dois quadros, alguns valores novos. Apresentou o Botafogo os jogadores Ponce e Renato, enquanto o São Paulo, além ... lançou Azambuja já no segundo tempo.

A ultima derrota do S. Paulo que teve três numa semana, contra o Ipiranga, por 3 x 2, contra o Botafogo por 4 x 3 e finalmente domingo passado contra o America por 5 x 1, mostra a necessidade vital de uma constante renovação de jogadores, levando ao team sangue novo.

• • •

Não basta mais o cartaz individual do crack consumado. O futebol está em todo canto e não ha mais por parte dos novos aquele receio do mais categorizado. Eles, por mais novos que sejam, desde que tenham qualidades técnicas apreciaveis, lançam-se no jogo com afinco, com sangue, não respeitando o cartaz de seus antagonistas.

Foi o que vimos com Renato que passou quantas vezes quis por Rui e Saverio, foi o que vimos com Ponce de Leon, que deu um verdadeiro "baile" em Noronha e em Rengaeschi, dois cracks de maior nomeada.

• • •

Outros teams cariocas, além do Botafogo, trataram da renovação de valores. Teremos talvez este ano, quando se cogitar de selecionar elementos para um scratch, uma pleiade de novos nomes. Cairão algumas mascaras, alguns nomes consagrados. Mas isso não deve importar. O que importa é que possa o futebol, carioca ou paulista, brasileiro enfim, apresentar valores outros que não aqueles que já são figuras obrigatorias em nossos selecionados ha mais de quatro anos.

Tratem os clubes com carinho do problema. Entre um crack de nomeada que pede muito mas que já está virando o fio e o jovem ambicioso que quer vencer, prefiram sempre este ultimo. E' mais economico e é a unica forma de aparecerem valores outros que não os tabus consagrados do nosso association.

PAULO MEDEIROS

O COMUNICADO OFICIAL DA COMISSÃO DE ESTUDOS DOS ANTE-PROJETOS — UMA SOLUÇÃO PARCIAL

Recebemos da Comissão encarregada da construção do Estadio Municipal, a seguinte nota oficial:

"A Comissão instituida pela portaria n.º 169 de 30 de junho do corrente ano do sr. Prefeito do Distrito Federal, a fim de escolher o projeto definitivo para a construção do Estadio Municipal, tendo realizado seis reuniões, estudado minuciosamente conforme o programa pre-estabelecido, os dois ante-projetos apresentados pelos arquitetos Rafael Galvão e Azevedo Nervi Valle e, em seguida, conforme o que foi resolvido pelo sr. prefeito e consta do Oficio 1.643 de 14 do corrente do sr. secretario geral de Finanças, o projeto do arquiteto Pedro Paulo Bastos, premiado no concurso realizado no Ministerio da Educação e Saude para construção do Estadio Municipal, tendo ouvido esplanações dos três autores em torno dos respectivos trabalhos e criticado e debatido com eles sobre as falhas encontradas e, considerando:

a) — que todos os ante-projetos contem qualidades apreciaveis que atendem satisfatoriamente certos pontos importantes do problema;

b) — que, entretanto, nenhum deles poderá ser integralmente adotado com a composição que tem porque todos 3 apresentam falhas e inconvenientes cuja correção importaria em modificações profundas que atingiriam as proprias estruturas;

c) — que não se torna possivel em face do prazo limitado de que dispõe, adotar a providencia que seria preferivel de realizar um concurso de projetos no qual se especificassem precisamente as caracteristicas do problema, resolveu em sua ultima reunião, realizada em 15 de julho corrente indicar como solução capaz de permitir que se possa obter, ainda em tempo util o conveniente "projeto de execução" do estadio: — que seja dirigido um apelo aos autores dos três projetos em foco para que, reunidos em equipe e dentro do prazo reduzido não superior a 40 dias, organizarem um projeto que reuna as qualidades satisfatorias dos trabalhos apresentados e que atenda de modo completo, ás condições que a comissão considera indispensaveis e que serão minuciosamente especificadas em relatorio que submeterá ao sr. prefeito.

Como alternativa, em caso de não possivel esse trabalho de colaboração, a Comissão alvitra que se proporcione aos três interessados oportunidade para rever dentro daquele prazo os estudos oferecidos e para apresentar *projeto de execução* que satisfaça as condições acima referidas de acordo com as indicações que lhes serão comunicadas, na forma do parecer".

A DELEGAÇÃO BRASILEIRA DE BASQUETE EM CAMINHO DA EUROPA

OUTRA CORRESPONDENCIA DE ADOLF SCHERMANN

S. VICENTE, 3.7.47 — Amanhecemos hoje nas ilhas de Cabo Verde. Espetaculo novo para os nossos olhos. Grandes penhascos, áridos, formam de um lado a ilha do Anton e do outro S. Vicente. A primeira é donde vem a agua para esta. Há plantações. São Vicente porém tem mais vida. E' que ali fundeam os navios em transito e que são diarios. Não há atracação. Nativos fazem o serviço de ligação com a terra a Cr$ 10,00 nos botes e Cr$ 20,00 nas lanchas, por pessoa ida e volta. Cercam o navio botes com garotos e rapazes com tangas que gritam: Patricio, atira um cruzeiro! Jogam os passageiros com pena despejam as moedas que são apanhadas ao afundarem nagua por esses peritos mergulhadores. Esse é o meio de viver delos! Em terra porem essa miseria é maior! Aos bandos maltrapilhos, miseraveis não deixam os visitantes um só momento de folga: um cruzeiro, um niquel, tenho fome, a minha mãe está mal etc., são as frases que ouvimos a todo momento. Vivem dessas esmolas dos visitantes. Nada ou pouco há que se veja. E' de impressionar a pobreza do local. Estivemos em casa do consul do Brasil, por sinal um amavel português. O que calou profundamente em quase todos nós foi uma dança que assistimos de nativas nuas, não pela originalidade do espetaculo mas pelo estrepitar dos corpos ao se chocarem! Era um sem barbaro... E assim deixamos São Vicente ás 12 e 30 depois de termos adquirido colares e outros objetos de adorno feitos com conchinhas miudas.

Passamos 4 e ½ na mesma vida. A unica nota foi o aparecimento de um grande tubarão.

No mais só se pensa na chegada á Lisboa marcada para 8.

BORDO DO "PEDRO II" em 6.7.47. — Amanhecemos hoje com as ilhas canarias á vista. De longe vimos Las Palmas. O nosso caminho era entre Tenerife e Canarias mas pelas 3 da madrugada um formidavel vento aliado a uma neblina muito forte fizeram com que o comandante prudentemente mudasse o rumo dizem, para não ir em cima dos rochedos. O que consolou foi que muita gente andou pondo salva-vidas. E' verdade que as ondas andaram varrendo o tombadilho. Tudo passou porem e o dia de domingo serviu para expansão de boatos sobre o acontecido. Todas as atenções estavam voltadas para a festa que teria lugar ás 21 horas em beneficio de 3 clandestinos portugueses que retornam presos á Portugal. Cr$ .. 2.100,00 foi quanto rendeu a subscrição. O "show" superou o primeiro que fizemos e todo o navio o assistiu, aplaudindo entusiasticamente. Lourival o animador, como sempre brilhou. Os numeros estiveram ótimos sobretudo a Mariquinha-Maricota e as piadas do Chovisco e Sereno (Plutão e Eugenio) com as suas venenosas "indiretas" aos passageiros. Juanita Monte, Marques também teve atuação destacada o mesmo acontecendo ao Guilherme, que se tornou uma atração nos numeros de canto. O Evora foi outra novidade no "Despertar de uma mulher" com uma imitação perfeita. Tivemos ainda canto, violino, sonetos e finalmente o Aderbal despedindo-se dos passageiros, comandante e tripulação do "Pedro II". Um rutilante sucesso essa bela noitada de camaradagem. Depois danças para os que a apreciam e leito para os outros. Hoje 7 só pensamos na chegada amanhã ás 9 da manhã á Lisboa. Neste momento estamos telegrafando, saudando os portugueses.

8.7.47. — Chegamos hoje á Lisboa á tardinha. Calorosa recepção. Estamos no Francfort Hotel, bem no centro da cidade. Na proxima cronica darei as impressões de Lisboa.

ROGÉRIO IMPRESSIONOU

EXCELENTE O EXERCICIO DE ONTEM DOS BOTAFOGUENSES

O Botafogo no exercicio de ontem, apresentou o seu quadro completo, com o ponteiro lusitano Rogerio na esquerda. A atuação deste dianteiro convenceu plenamente agradando pela sua rapidez e inteligencia nas jogadas.

Venceram os titulares, aliás demonstrando grande superioridade, pela contagem de 7 x 4, após um treino dos mais movimentados.

Os goals dos vencedores foram marcados por Rogerio (2) Geninho (2), Otavio, Santo Cristo e Braguinha e Hamilton (3) e Djalma marcaram os goals dos vencidos.

As equipes foram as seguintes:

Titulares: — Osvaldo (Ari); Gerson e Sarno; Ivan, Ávila e Gil; Braguinha, Geninho, Otavio, Santo Cristo e Rogerio.

Reservas: — Ari (Mão de Onça); Marinho e Floras; José, Chará e Rubinho; Carlos Djalma, Hamilton, Demosthenes e Bolio.

PE' DE VALSA EM LUGAR DE BERASCOCHEA

SANTOS, 16 (Asapress) — A proposito da anunciada cessão de Brandãozinho ao Fluminense, o técnico da Portuguesa Santista fez interessantes declarações. Disse inicialmente Folker que nao estava bem a par do assunto. Acreditava, porem, que, chegando o mesmo em fase de conclusão, seria ouvido antes, muito embora admitisse que, dado o vulto do negocio, a parte tecnica devesse curvar-se aos altos interesses do clube.

Acrescentou, todavia, que, em tal caso, pleitearia que Brandãozinho somente fosse cedido depois do primeiro turno do campeonato e que, com referencia á troca por Berascochea, ele, Folker, preferiria que, em lugar do meia uruguaio, recebesse a Portuguesa Santista Pé de Valsa, cujas caracteristicas de jogo mais bem se adaptam ao padrão do quadro "luso".

O CORINTIANS NO RIO

S. PAULO, 16 (Asapress) — Soubemos que ontem, a noite, procederam-se novos entendimentos entre o Fluminense e o Corintians, a proposito da ida do alvi-negro paulista ao Rio, para um amistoso com o tricolor a 23 do corrente.

A assunto ainda não ficou definitivamente resolvido, pois há a possibilidade do encontro se efetuar nesta capital, desde que a temperatura se torne mais amena. Perdurando o frio, o encontro sera, então, na capital da Republica.

JOE LOUIS NÃO PORÁ EM JOGO SEU TÍTULO

NOVA YORK, 16 (A. F. P.) — Em seguida a uma conferencia entre Joe Louis campeão mundial de box, da categoria de pesos-pesados e o Comité Diretor do "20th Century Sporting Club" ficou decidido, ontem que o campeão não porá em jogo o seu titulo, arrebatado em 1937.

Joe Louis, participará de dois "matches" - exibição em 10 "rounds" no Madison Square Garden, no outono e inverno proximos.

Seus adversarios serão, em novembro o vencedor do "match" Ezzard Charles x Elmer Ray que terá lugar no dia 25 do corrente e, possivelmente em março do proximo ano o sueco Olle Tandberg que derrotou o inglês Joe Baski.

Vitória do Fluminense Sobre o S. C. Recife

2 x 1 — BERASCOCHEA E ADEMIR OS MARCADORES—OS QUADROS—POUCO PUBLICO

RECIFE, 16 (Asapress) — O Fluminense cumpriu na tarde de hoje, no estadio da Ilha do Retiro, o seu 2.º compromisso em Pernambuco, abatendo, com dificuldade, o S. C. Recife por 2 tentos a 1. Muito ao contrario daquela sua grande apresentação do ultimo domingo, diante do Flamengo, o esquadrão tricolor, que hoje se apresentou desfalcado de alguns dos seus titulares, não conseguiu impressionar, sendo que um empate justificaria melhor o que se passou no gramado, embora a sua vitoria tivesse sido liquida e insofismavel.

Movimentaram-se melhor os vencedores no 1.º tempo, quando foi marcado o seu primeiro tento, por intermedio de Berascochea, aos 41 ms. Na etapa complementar, que foi mais equilibrada, Amorim, de cabeça, empatou o prelio aos 7 ms., cabendo a Ademir a conquista do tento da vitoria, aos 10 ms.

Destacaram-se entre os vencedores, como principais figuras, Helvio, Berascochea, Ademir e Orlando. Entre os vencidos, impressionou o trabalho de Manuelzinho e Zago na defesa e Amorim, Carmelo e Valfredo no ataque. O publico foi pequeno em relação a importancia do jogo, não tendo sido fornecida a renda, e os quadros alinharam-se no gramado com os seguintes elementos:

FLUMINENSE — Darci; Helvio e Haroldo; Berascochea, Pé de Valsa (Telesca) e Bigode; Osvaldinho (Simões), Ademir, Juvenal, Orlando e Rodrigues.

ESPORTE — Manuelzinho, Zago e Alheiros; Vavá, Palito e Cesar; Carmelo, Vitor, Amorim, Correia e Valfredo.

Foi boa a arbitragem.

Desmente o Vice-Presidente da C.C.P.

O gabinete da Comissão Central de Preços destribuiu, a tarde de ontem, um comunicado oficial, desmentindo a nota publicada por certo jornal desta Capital, noticiando um almoço que teria sido oferecido ao coronel Mario Gomes da Silva pelos panificadores desta praça.

Oficina de Vulcanização

CONSERTAM-SE PNEUMATICOS E CAMARAS DE AR, TRABALHO RAPIDO E GARANTIDO

Grande stock de pneumaticos. Acessorios de todas as marcas. Oleos das melhores marcas para lubrificação perfeita de automoveis

TROCA-SE O ÓLEO DO SEU CARRO, EM POUCAS HORAS, SE O MESMO NÃO É DE UMA DE NOSSAS MARCAS

RUA MIGUEL DE FRIAS, 5

FONE: 48-2877

Tenorio Cavalcanti

ADVOGADO

Est. Rio Petropolis n.º 2 093

Estado do Rio — Tel. P.S. 1

Atuará na Baía o Botafogo

O Botafogo encerrou com êxito as negociações para a sua ida á Baía, onde disputará duas partidas na proxima semana.

A turma alvi-negra seguirá completa, devendo jogar tal como surgirá no certame oficial da cidade, com Rogerio, o "crack" lusitano que ontem fez boa exibição no treino.

A estréia do Botafogo na Boa Terra será contra o Esporte Clube Baía, no dia 23, jogando, depois, no dia 25, com um adversario ainda não escolhido.

O embarque da delegação alvi-negra se dará na proxima segunda-feira por via aérea.

PROIBIDA A INCLUSÃO

O Conselho Técnico de Futebol voltou a tomar providencias para a disputa do trofeu "Paulo Goulart de Oliveira", a ser iniciada no proximo domingo.

Apreciando uma consulta da Federação Metropolitana de Futebol, resolveu o Conselho proibir a inclusão, nos quadros concorrentes, de amadores que tenham participado, inclusive em 1946, de jogos com ou contra aspirantes ou profissionais a fim de não prejudicar o sentido da competição, puramente amadorista.

HOJE A DESIGNAÇAO DOS ARBITROS

Somente hoje será feita a designação dos arbitros para os jogos de domingo, em Niterói e Belo Horizonte.

E' que o Conselho Técnico resolveu fazer uma consulta á Diretoria sobre a possibilidade de alteração do Regulamento de modo que as partidas sejam dirigidas por juizes neutros.

Campeonato Carioca de Tenis

Os Ultimos Resultados — Os Jogos de Hoje

Foram estes os resultados dos jogos da 1ª rodada do Campeonato Individual Carioca:

Minnie Monthei venceu Irene Rodrigues — 6|1-6|2.

Yeda Carvalho venceu Bertha Surreaux — 6|2-6|0.

Lolita de Almeida venceu Clelia Castro — w. o.

Myrian Murcel venceu Laura Fonseca 6|4-6|2.

Ruth Mesquita venceu Carmen Ferreira — 7|5-6|4.

OS JOGOS DE HOJE

A's 17,30 horas — Elza B. Teixeira x Yedda Carvalho.

NAS QUADRAS DO LEME TENIS CLUBE

A's 17,30 horas — Marsy Ribeiro — Carmen Ferreira x Lolita Almeida — Bertha Surreaux. Herbert Mesquita x Helio Rocha.

NAS QUADRAS DO FLUMINENSE F. C.

A's 18,30 horas — Eduardo Melo x Ademar Faria — Ricardo Pernambuco x Rui Ribeiro.

Sedas BÔAS e... Baratíssimas? Sómente em

SADY-SEDAS

A CASA DAS BOAS SEDAS

Ouvidor, 148

Grande Bar e Restaurante

"BRAHMA"

AVENIDA RIO BRANCO, 152-156

GALERIA CRUZEIRO

O Restaurante preferido pela "ELITE" carioca

MAGNIFICA ORQUESTRA

Primorosa organização da firma brasileira

Irmãos Cuquejo, Ltda.

Almeida Comercio e Industria de Ferro Lda.

Sucessor de

L. B. DE ALMEIDA & CIA.

RUA DOS ARCOS Ns. 28 - 42

Fundição de Ferro e outros metais — Oficinas Mecanicas em geral — Fogões a Gás e Lenha Marca "PROGRESSO" — Prensas Para Ladrilhos e Escritorio — CADEIRAS para DENTISTA Almeida Pinho — CADEIRAS Para BARBEIRO — BANCOS para JARDIM e BENGALEIROS de ferro fundido em ornatos

Importadores de: Chapas de Ferro Pretas, Galvanizadas e Corrugadas para portas — Ferro em Barras — Vergalhões — Cantoneiras — T — U e Eixos para Transmissões — Tubos de Ferro Galvanizados, Pretos, Vermelhos e de Aço Para Caldeiras

Telefones: Armazem 22-0409 — 22-1718 — 22-2748 — 22-1584. Escritorio Técnico 42-4675. Contabilidade 22-1342 — 22-2549

TURFE

A PRÓXIMA SABATINA

COTAÇÕES

1º pareo — 1.000 metros — A's 13,50 horas — Cr$ 20.000,00:

		Ks.	Cts.
1—1	Preambulo	58	35
(2	Bebuchita	50	40
2 (3	Locuelo	58	70
(4	Risette	55	35
3 (5	Blue Rose	56	60
(6	Santorin	58	22
4 ("	Top Star	51	82

2º pareo — 1.600 metros — A's 14,20 horas — Cr$ 30.000,00:

		Ks.	Cts.
1	Caipora	55	30
2	Irak	55	20
"	Carinho	55	20
3	Intruso	55	22
"	Dona China	55	22

3º pareo — 1.400 metros — A's 14,50 horas — Cr$ 20.000,00 — Destinado a aprendizes de 3ª categoria).

		Ks.	Cts.
(1	Arranchador	56	60
1 ("	Outono	56	60
(2	Esplendor	56	50
(3	Moritz	54	85
2 (4	Eojo	54	40
(5	Colombina	52	60
(6	Genipapo	56	40
3 (7	Itaqui II	52	80
(8	Vice-Versa	52	80
(9	Pampeiro	54	85
(10	Garimpa	50	80
4 (11	Acatado	56	70
("	Rio Negro	52	70

4º pareo — 1.000 metros — A's 15,25 horas — Cr$ 22.000,00:

		Ks.	Cts.
1 (1	Blue Star	56	40
(2	Heracles	50	50
2 (3	Farçola	56	35
(4	Chaim	56	60
3 (5	Urutu'	56	50
(6	Cavador	56	40
4 (7	Hylas	56	35
("	Cambuel	56	35

5º pareo — 1.000 metros — A's 16 horas — Cr$ 22.000,00 — Pista de grama. — Betting:

		Ks.	Cts.
(1	Existencia	52	40
1 ("	Juliana	56	40
(2	Aracezy	51	60
(3	Ganges	54	80
2 (4	Gipia	55	40
("	Gaudalupe	52	35
(5	Oler	56	40
3 (6	Itaipu'	56	40
(7	Rojnate	54	80
("	Nedea	53	35
(8	Orédio	52	60
4 (9	Guadalajara	52	40
(10	Manduba	58	50
("	Chilito	58	50

6º pareo — 1.400 metros — A's 16,35 horas — Cr$ 18.000,00 — Betting:

		Ks.	Cts.
(1	Urucungo	58	27
1 ("	Sis	54	27
(2	Aragonita	50	80
(3	Tribunal	56	50
2 (4	Merengue	58	90
(5	Trujal	52	50
(6	Peneco	56	40
3 (7	Decreto	58	40
(8	Dianteira	50	80
(9	Naipe	58	50
(10	Farrusca	56	70
4 (11	Ojeres	52	60
(12	Cruzador	54	60

7º pareo — 1.400 metros — A's 17 horas — Cr$ 25.000,00 — Betting:

		Ks.	Cts.
(1	Itanora	51	60
1 ("	Pirata	56	50
(2	Jacomi	56	40
2 (3	Gaita	51	70
(4	Arroz Doce	56	40
3 (5	Fury	56	40
(6	Hallabarda	54	35
4 (7	Branca de Neve	54	35
("	Felix	54	35

"O SENADOR GETULIO VARGAS VISTO DE BAIXO PARA CIMA"

(Conclusão da 9ª pagina)

rio. Esta relação de causa e efeito frequentemente conduz a convicção de que a inflação é util aos negocios e deve ser deliberadamente provocada. A dificuldade ocorre quando a inflação atinge altas proporções e suscita as medidas opostas da deflação.

Depois que a produção atinge o seu limite maximo a emissão de mais dinheiro e credito, de nenhum modo aumenta a criação de novas riquezas. Ela gera simplesmente flutuações no valor da moeda, mutações na medida de valores. E' certo que mais moeda não aumenta a produção mas pode na verdade aumentar os preços. Em determinado momento produz a reação, isto é, a deflação que se manifesta pelo desemprego, fechamento de fabricas e subprodução. Consequentemente, o estimulante da inflação, a longo prazo, não aumenta a riqueza; por isso mesmo, não é uma base permanente de prosperidade e produção, mas somente uma aparencia transitoria desse objetivo tão desejavel. A produção só pode desenvolver-se normalmente até um ponto maximo: somente quando se consegue uma estabilidade relativa no valor da moeda".

NOVAS PROVIDENCIAS E MEDIDAS

Eis aí como vejo o "curto periodo" do sr. Getulio Vargas. O que hoje padecemos é fruto que ele nos legou, pois em menos de dois anos de existencia, o atual governo, em que se observa, pelo menos, a vontade sincera de acertar e de trabalhar pelo país, não terá suscitado tão graves problemas. As causas destes, da sua complexidade atual, remontam aos 15 anos anteriores. Para reorganizarmos o país em todos os setores, pois que nos cumpre restaurar tudo, inclusive a ordem juridica de que hoje paradoxalmente se beneficia o sr. Getulio Vargas — não serão pequenos os nossos esforços e nem devemos contar que se nos depara empreza de breves dias. E' empreendimento, ao contrario, em que consumiremos grande parte das nossas melhores energias e que durará talvez anos e anos seguidos; não cremos que seja obra de um só governo. Uma coisa é evidente: é que o preço das utilidades se não decresceram, pelo menos já não sobem. Atingimos, não ha negar, a certa estabilidade, de que poderemos partir para novas providencias e medidas, em beneficio da economia nacional. O atual governo já tem a seu favor este credito: o de ter alcançado relativo equilibrio, graças sobretudo à sua decisão de não emitir em hipotese alguma. Merece para isso, o nosso apoio e cremos mesmo que a U.D.N. não o negará, atendendo a que, total ou parcialmente os partidos que neste transe poderiam secundar a ação do atual governo, não o farão pelo virus queremista que os contamina. Enquanto o sr. presidente da Republica continuar no caminho que vem, entendo que nós da U.D.N. devemos dar-lhe apoio, sem quebra da nossa linha partidaria, evitando que volte ao poder, pelas urnas ou pela revolução, aquele que o nosso partido combateu e combate.

Encerro aqui a minha critica. Não prosseguirei nela porque, para continuar a ver o sr. Getulio Vargas de baixo para cima, como prometi, tanto irei descendo que em dado momento atingirei posição incomoda e impropria para essa Assembléia, dadas as proporções minusculas a que vejo reduzido o "gigante" descrito pelo nobre deputado trabalhista.

VARIAS

(Conclusão da 12a pagina)

naquela cidade mineira, nas duas unicas vezes que correu.

VAI ESTREAR O LALINDE

O jóquei Numen Lalinde chegou há dias à nossa capital, convidado pelo sr. José Paulino Nogueira para dirigir o cavalo Miron, no Grande Premio "Bra Miron, no G. P. "Brasil".

Já aclimado ao nosso meio o freio uruguaio precisa, entretanto, conhecer como se corre na Gavea.

Assim, Lalinde deverá estrear em nossas pistas no proximo sabado, quando dirigirá a egua Hallabarda, na ultima prova.

E, no domingo, o freio oriental montará Mirasol, tambem na ultima carreira.

CHEGOU HYDARNES

Chegou ontem à nossa capital procedente de São Paulo, o cavalo Hydarnés, que ainda há pouco tomou parte no G. P. "Cruzeiro do Sul", retornando em seguida à capital bandeirante.

Esse nacional vai ser inscrito em uma das provas das reuniões do Grande Premio "Brasil".

Acompanhando-o veio o cantraineur E. Scolari.

ANUARIO DE "VIDA TURFISTA"

Recebemos e agradecemos o Anuario de 1946 da popular revista especializada do nosso turfe "Vida Turfista".

O referido anuario, que se encontra à venda nas bancas e pontos de jornais, é um ótimo repositorio de informações das corridas realizadas no ano passado.

O PILOTO DE CLORO

O jóquei Anezio Barbosa termina a 31 deste mês a penalidade que lhe foi imposta pela Comissão de Corridas e estará apto a reaparecer em publico nas reuniões do G. P. "Brasil".

O enérgico bridão patricio acaba de ser convidado, e aceitou a incumbencia, para dirigir o cavalo Cloro na maior prova do continente.

O profissional patricio já vem trabalhando aquele filho de Clarin.

LIVROS NOVOS

"Historia da evoRlução Francesa" — Tomas Carlyle (Edições Melhoramentos) — O nome de Tomas Carlyle está hoje integrado no grande patrimonio intelectual da humanidade. "Naquele cerebro — dele disse o nosso grande Rui Barbosa — os orgãos da visão e da palavra tinham as proporções inauditas, que celebrizaram Vitor Hugo. A sua mestria no idioma britanico e a opulencia da sua linguagem não tem rival senão além Mancha, no fenomeno singular do grande poeta francês".

Ainda se referindo à sua obra "Historia da Revolução Francesa", diz ainda Rui: "E' o mais esplendido poema em prosa que jamais li. Os capitulos desse livro palpitam, ora sangram, empalidecem, abrasam-se, enoitam-se, tempesteiam aos olhos do leitor fascinado."

A empresa "Edições Melhoramentos" andou muito bem em editar essa obra verdadeiramente monumental, traduzida com fidelidade e correção por Antonio Ruas. Tudo o que foi a Revolução francesa, desde o que ela teve horrivel e de ignobil até o que lhe deu esplendor e beleza, Carlyle gravou, com o seu genio, nas paginas desse livro magnifico. No corpo da obra de Carlyle sente-se o apostolo e o estilista. Como diz muito bem, o tradutor "o livro é, por assim dizer, a refutação da doutrina do super-homem na

Elementos Estranhos na Sala de Imprensa do Hipodromo Brasileiro

OS JORNALISTAS CREDENCIADOS ESPERAM UMA PROVIDENCIA DA DIRETORIA DO JOCKEY CLUBE

Varias vezes têm sido verificadas, na Sala de Imprensa do Hipodromo Brasileiro verdadeiras invasões de "paraquedistas" que, não integrando a cronica especializada, nem sendo, mesmo jornalistas, outras coisas não fazem senão tomar café e atrapalhar os representantes da imprensa, que ali são credenciados.

As invasões tornam-se mais numerosas quando ha um grande premio a ser disputado, pelo que é de temer o que não acontecera no dia 3 de agosto, quando for disputado o Grande Premio Brasil.

E' de esperar-se que a diretoria do Jockey Club Brasileiro, ciente deste fato, tome as providencias necessarias, vedando absolutamente a entrada, na Sala de Imprensa, àqueles que para tanto não estiverem devidamente credenciados.

Palestras Sobre a Reforma do Código de Processo Civil

INICIATIVA DO CLUBE DOS ADVOGADOS A PARTIR DO DIA 23

Terão inicio, no dia 23 do corrente, na sede do Clube dos Advogados à rua Buenos Aires n. 70, ás 20,30 horas, as palestras sobre a reforma do Codigo de Processo Civil.

Nesta primeira reunião que contará com a presença do ministro da Justiça, falarão o prof. Odilon de Andrade e o juiz Aguiar Dias.

Todas as reuniões serão publicas, sendo os trabalhos dirigidos pelo dr. J. J. Fernandes Couto, sob a presidencia de honra do desembargador Saboia Lima presidente do Tribunal de Justiça.

As outras palestras, a serem proferidas posteriormente estão a cargo dos desembargadores Ari Franco e Guilherme Estelita, professores Luiz Machado Guimarães e Alcino Salazar, procurador geral Romão Cortes de Lacerda juiz Martinho Garcez e drs. Osvaldo Murgel Rezendo e Candido Oliveira Neto.

Sedas BÔAS e... Baratissimas? Sómente em SADY-SEDAS A CASA DAS BOAS SEDAS Ouvidor, 148

LOTERIA FEDERAL 2 MILHÕES DE CRUZEIROS

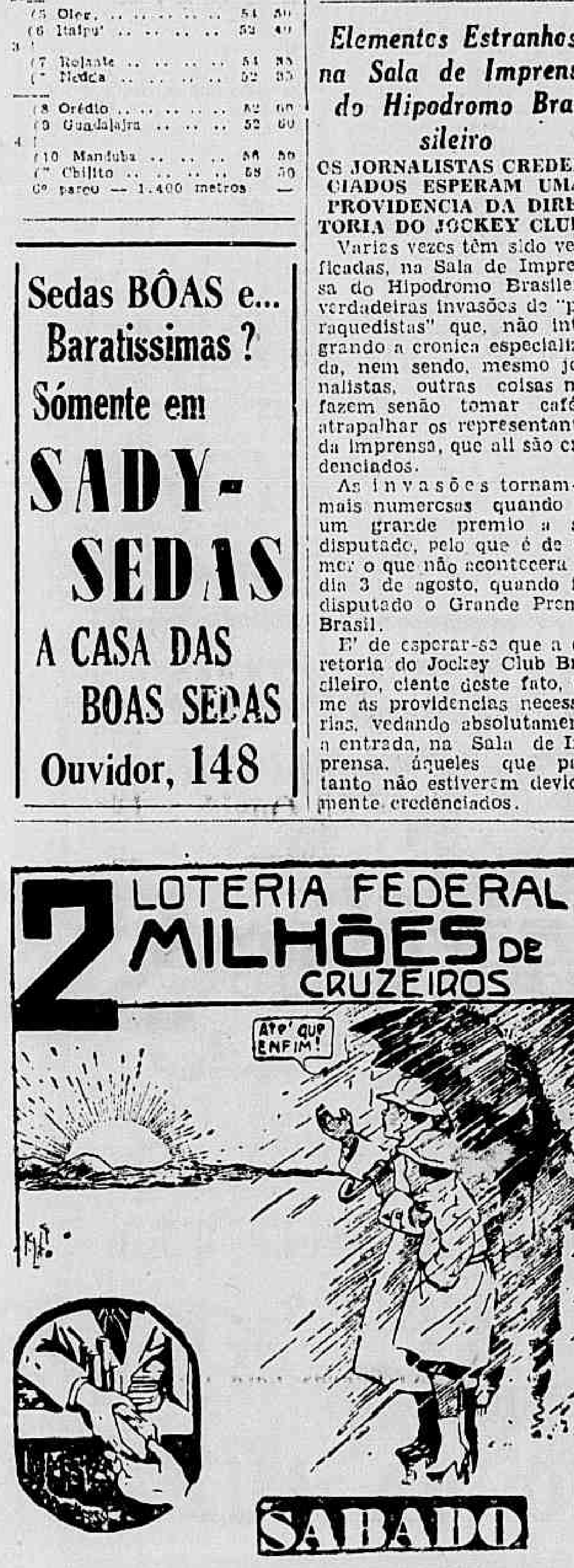

SABADO

Advocacia Civil e Criminal
Américo Brasilico
Despejos e recursos.
Informações gratuitas-Tels. 23.0573, 32.7848 e 32.5127

ADVOCACIA TRABALHISTA
NAPOLEÃO FONYAT
Carmo, 65 4.º — 43-8188

ESPORTES

O Aeronautica Civil Atletico Clabe Em Excursão Pela Ilha do Governador

Recebemos, a seguinte nota:

"Em excursão á Ilha do Governador, no proximo domingo, o AERONAUTICA ATLETICO CLUBE visitará o FREGUESIA F. C., em cujo campo concederá demonstrações, em debates amistosos pelos seus quadros representativos.

Portadores de credenciais que os acreditam a altura de um espetaculo digno de suas tradições, onde a disciplina será apanagio por estimulo de seus adeptos, os titulares se defrontarão sob a visão da madrinha do Clube visitante, sendo oferecida pela senhora Luiza da Costa Moreira, uma bela taça ao quadro vencedor.

Na preliminar, jogarão os Aspirantes dos dois clubes.

Sem Solução o Caso Liminha

Resoluções da Diretoria da C. B, D,

A diretoria da C. B. D., na sua ultima reunião resolveu o seguinte:

Aprovar o parecer apresentado pelo sr. 2.º secretario em relação ao estatuto da Federação Mineira de Atletismo, determinando o encaminhamento de uma copia do mesmo áquela filiada, para seu conhecimento e providencias.

Aplicar ao atleta Almir Menezes a pena de suspensão por um ano, visto ter ficado provada a infringencia da Lei de Transferencia, praticada pelo mesmo.

Designar o prof. Castro Filho para relator do processo que se refere á deliberação do C. A. Juventus suspendendo a vigencia do contrato que firmara com o profissional Osvaldo de Carvalho.

Encaminhar ao Conselho Técnico de Futebol e após ao sr. diretor de Desportos Terrestres, o processo que se refere a uma reclamação do Leopoldina Railway F. C., vinculado á Federação Desportiva Espiritossantense.

Designar o dr. Mario Polo para relator do processo que se refere á transferencia do atleta Paulo Pinheiro Castanheira, com a qual não concorda a associação de origem.

Aprovar o parecer apresentado pela Comissão de Assuntos Internacionais e, de acordo com o mesmo, indicar o dr. Celio de Barros para a vice-presidencia da Federação Internacional de Volleyball.

Corrigir as provas enviadas pela Secretaria da Federation Internationale de Football Association, fazendo um confronto com o projeto elaborado pela C. B. D., enviando copia para o seu delegado, dr. Sotero Cosme.

Encaminhar o processo relativo á transferencia do atleta Osvaldo Luiz Moreira (Liminha) ao dr. Mario Polo, para relatar instruido com as razões apresentadas pela Federação Paulista de Futebol.

Considerar o pedido de filiação da nova entidade da Paraiba, como fato suficiente para manter o registro dos atletas pertencentes ás associações filiadas á anterior federação e aprovar a sugestão do relator do processo, sugestão que deve ser encaminhada á Comissão encarregada da reforma da Lei de Transferencia de Atletas.

Vêm Aí os Tenistas Argentinos

BUENOS AIRES, 16 (A. F. P.) — A fim de tomar parte no Campeonato Internacional de Tenis, que anualmente se realiza na cidade de Santos, no Estado de São Paulo, Brasil, partirão, por via aérea, no proximo dia 18 do corrente, os tenistas argentinos Heraldo Weiss, Jorge San Martin e Maria Luiza Teran de Weiss.

Os tenistas argentinos seguirão acompanhados do seu colega chileno Ignacio Galleguillos.

PUGILISMO NO VASCO

AS COMEMORAÇOES PELA CONQUISTA DO TITULO DE 1946

Comemorando a conquista, pelos seus amadores, dos titulos de campeões de box amador em 1946, das classes de Estreantes, Novos e Veteranos, o Clube de Regatas Vasco da Gama celebrará no dia 19 do corrente, em seu estadio, as seguintes cerimonias:

A's 19.30 — Os diretores do clube reunir-se-ão no salão de honra, a fim de, em companhia do presidente, receberem os convidados especiais (presidentes da Confederação Brasileira de Pugilismo, da Federação Metropolitana do Pugilismo, dos clubes co-irmãos filiados a entidade, da imprensa falada e escrita e demais autoridades).

A's 20 horas — a) o presidente do Vasco convidará os presentes e, acompanhado da diretoria, os conduzirá ao "Ginasio de Box", onde serão recebidos ao som de uma banda de musica; b) reunidos no Ginasio, onde já se encontrarão os campeões, um diretor fará breve discurso, saudando-os, e, então, serão distribuidos os premios, medalhas e diplomas oferecidos pelo clube e pela Federação; c) apos essa solenidade, uma "garotinha" do Departamento Infanto-Juvenil descerrará a "Galeria dos Campeões", ao som de uma marcha patriotica; d) como término dessa primeira parte, será servido um "Porto de Honra", do qual participarão a cronica escrita e falada e demais presentes.

A's 21 horas — No campo de basquetebol — Reunião pugilistica, com excelente programa organizado pelo dirigente do box metropolitano, como encerramento do Campeonato de Novissimos de 1947 (do qual o Vasco já é vencedor) e inicio do torneio de "Novos".

CINEMA EM CASA

Procure Oswaldo no telefone 43-1494, para proporcionar aos seus convidados (crianças e adultos), momentos de muita alegria com os lindos filmes chegados recentemente da America do Norte

O tempo passa.. mas as camisas compradas n'O CAMIZEIRO ficam!

O CAMIZEIRO
ESTE MÊS
oferece uma serie de magnificas
CAMISAS
em
Cambraia
Panamá
e Tricoline
ao preço especial de
Cr$ 54,00!
O CAMIZEIRO
vende sempre por menos!

SUGESTÕES DA COMISSÃO ESTADUAL DE PREÇOS

AO GOVERNO FLUMINENSE — INCENTIVO Á LAVOURA — CADASTRO DE PREÇOS

O presidente da Comissão de Preços e Abastecimento do Estado do Rio sr. Francisco Steele, enviou ao governador Edmundo de Macedo Soares um memorial a respeito da recente reunião dos presidentes das Comissões Estaduais de Preços, realizada nesta capital. Nessa reunião, o presidente da C. E. P. fluminense apresentou proposta a ser encaminhada ao presidente da Republica para a criação do Conselho Nacional de Economia e formulou outras sugestões, que o relatorio consubstancia.

Dentre as sugestões destacam-se a diminuição dos impostos que recaem sobre os produtos agricolas; fomento da produção por meio de preços compensadores; controle rigoroso da concessão de praças nos navios para os transportes, estabelecendo referencias de emergencia para determinados generos de primeira necessidade; sanar, por importação imediata a falta de ferramentas para a lavoura, principalmente enxadas, na hipotese de não ser possivel o fabrico nas metalurgicas nacionais; encaminhar através dos orgãos especializados os trabalhadores nacionais para o campo, proporcionando-lhes atrativos economicos que os façam preferir as atividades rurais a fim de evitar o continuo exodo populacional que ainda agora está se verificando nos campos; criar um serviço regulador da exportação e importação; estabelecer a mais completa unificação de vistos nos documentos e demais formalidades de embarque e destino das mercadorias, tornando obrigatorio ás autoridades encarregadas da execução dos serviços por onde transitem os aludidos documentos façam sempre a verificação se os preços de venda estão de conformidade com as tabelas em vigor no ponto de embarque; promover o aperfeiçoamento do inquerito de estatistica agro-pecuaria e organização do cadastro agrario com a assistencia dos tecnicos da Secretaria de Agricultura, bem como do Ministério da Agricultura; organização de um setor de cotação oficial de preços em cada zona de produção, a fim de se evitar a especulação contra o produtor e ressalvar em sua origem o preço para o consumidor; instalação do Banco da Lavoura, para financiamento direto da produção em bases especiais, visando o fomento e a industrialização dos produtos; tarifas especiais para os transportes ferroviarios segundo os produtos e a embalagem; organizar, sob os auspicios da Secretaria de Agricultura em cada zona produtora, uma cooperativa dos principais produtos peculiares á região; organizar sob a forma de cooperativas, empresas de transportes e centros de utilização de maquinaria agraria; aproveitamento de terras marginais pelas ferrovias e rodovias, utilização imediata das zonas saneadas pelo governo, criação de feiras livres e mercados nos municipios, politica de cooperação com os mercados da cidade nos moldes do que tem sido feito em Niterói para favorecer a baixa de preços e proporcionar maior regularidade ao abastecimento, e observada a politica de preços "Pab" adotada para o comercio interno do Brasil.

Felicitações do Sindicato da Industria do Calçado do Rio de Janeiro
RUA DA CONSTITUIÇÃO, 6 SOBRADO
— TELEFONE 42-2092

A Equitativa dos Estados Unidos do Brasil opera em tôdas as modalidades de seguros de vida há cinquenta anos

Diario Carioca

Equitativa é a única que proporciona sorteios trimestrais em dinheiro aos seus segurados

ANO XX — RIO DE JANEIRO, QUINTA-FEIRA, 17 DE JULHO DE 1947 — N.º 5.844

PROVAVEL REEXAME NO TABELAMENTO DO PREÇO DAS LAVAGENS DE ROUPAS

Prestará Esclarecimentos ao Senado o Coronel Mario Gomes da Silva

APRENDERÃO A FABRICAR PÃO — A REUNIÃO DE HOJE DA C. C. P.

A Comissão Central de Preços realizará hoje mais uma das suas costumeiras sessões quintafeirinas, a fim de examinar e discutir varios assuntos ligados aos problemas da economia nacional.

REEXAME NA TABELA DOS TINTUREIROS

Apesar de não se encontrar em pauta nenhum assunto relacionado para a sessão de hoje, espera-se que seja apresentada hoje uma indicação sugerindo um reexame no tabelamento das tinturarias.

O CASO DOS TECIDOS NO SENADO

Ao que fomos informados, a sessão de hoje, será levantada ás 10 horas, em virtude de ter de retirar-se para ir ao Senado, prestar esclarecimentos, o coronel Mario Gomes da Silva, vice-presidente da CCP. Esse senhor deverá comparecer á Comissão de Inquerito do Senado Federal, a fim de esclarecer varios assuntos relacionados ao tabelamento dos tecidos.

FABRICO DO PÃO

A' mesma hora em que se retirar o coronel Mario Gomes da Silva, os demais membros da CCP se dirigirão para o Serviço de Subsistencia do Exercito a fim de assistir á fabricação do pão.

Demitido Por Medida Disciplinar o Diretor do Pessoal do D. A. S. P.

Recusou-se a Cumprir Uma Ordem da Presidencia da Republica — Era Um dos Mais Ardentes Defensores do Principio da Autoridade Plena — Outros Cargos

O presidente da Republica assinou decreto demitindo do cargo de diretor da Divisão do Pessoal do Dasp o sr. Asterio Dardeau Vieira. Esse ato foi baixado como medida disciplinar, por se haver recusado o funcionario em questão a fazer a relotação numerica do funcionalismo federal, como lhe fora determinado pela Presidencia da Republica. Declarou mais o sr. Dardeau Vieira que nem cederia o pessoal nem os dados de que a Divisão do Pessoal dispõe para executar essa tarefa.

ESTRANHEZA

Causou estranheza nos circulos administrativos a recusa, que motivou a demissão, de vez que o sr. Asterio Vieira, servindo ao Dasp desde o tempo do Estado Novo, sempre se mostrou intransigente defensor da plena autoridade dos superiores hierarquicos sobre os seus subordinados principio que aplicava inexoravelmente na Divisão que dirigia e anteriormente na Divisão de Estudos.

OUTROS CARGOS

Alem de dirigir a Divisão do Pessoal do Dasp, o sr. Asterio Vieira — cujo cargo burocratico é de tecnico de administração — exerce varias outras funções entre as quais as de membro da Fundação Getulio Vargas, do Senai, do Senac e do Sesc em todas essas entidades ocupando cargos de direção, alem de outras atividades particulares.

Apesar de lotado no Serviço de Documentação do DASP o sr. Dardeau Vieira funciona no INEP.

O X CONGRESSO NACIONAL DE ESTUDANTES — Em sessão solene realizada anteontem teve inicio o 10º Congresso Nacional dos Estudantes, certame destinado á discussão e determinação de diretrizes para a solução de todos os problemas que interessam á numerosa classe. Ontem á tarde teve lugar a primeira sessão plenaria, na sede da U.N.E., á praia do Flamengo n. 132, sendo eleitos os seguintes membros, para a composição da Mesa que dirige os trabalhos: José Bonifacio Nogueira, presidente; Maximiano Bagdocimo, secretario geral; Roberto Lira Filho, encarregado do Expediente; Venancio Igrejas Lopes, secretario de Atas e Osmar Tavares, secretario de Publicidade. O clichê acima apresenta um aspecto do Congresso

O CRIME

MENORES CRIMINOSOS!

TIMBAUBA

Um menor de 16 anos foi preso por investigadores da Delegacia da Tijuca por ter assassinado, com 4 tiros de revolver, um valentão que com ele entrara em desacordo por causa de uma partida de "ronda". Tivemos ocasião de conversar com o menor assassino. Tendo perdido os pais, ainda criança, sem nenhum amparo de qualquer outro membro da familia, com instrução rudimentar, sem nenhuma profissão, em pouco tempo, levado pelas más companhias, passou a frequentar os lugares onde os malandros se reunem, com quem aprendeu tudo que é indispensavel a uma iniciação criminal.

Tornou-se um habil jogador de "ronda", criando prestigio entre os moradores das favelas e os frequentadores dos sórdidos botequins existentes nos bairros onde a Policia não vai e por isto o crime estende facilmente seus inumeros tentaculos. Um dia foi preso e levado para a Delegacia de Menores, que o fez apresentar ao respectivo juizo. Foi mandado internar no celebre SAM. Ali esteve por algum tempo, fugindo um dia, escalando um dos muros que circundam o predio.

Segundo sua narrativa, durante o tempo em que esteve internado naquela dependencia do Ministerio da Justiça, nenhuma profissão lhe foi ensinada, não teve nenhuma educação moral, nenhum conforto espiritual encontrou capaz de modificar sua iniciação criminal, já em periodo de perfeita evolução, nenhum exemplo dignificante lhe foi apresentado no sentido de alterar a impressão que o vicio e o crime tinham deixado em seu subconsciente. Ao fugir, veio para a rua pior do que entrara. Ao vicio do jogo, que já lhe minara completamente a alma, predispondo-a a todas as misérias, veio juntar-se outro mais indigno ainda: o de homo-sexualidade.

Escondeu-se na "favela" existente na barreira do Vasco e ali ficou até cometer o crime de morte referido, sem que ninguem o procurasse para fazê-lo voltar ao abrigo de onde tão facilmente fugira.

A vida, a odisséia deste menor, que aos 16 anos já tem as mãos sujas de sangue de um seu semelhante, que conhece, nos seus minimos detalhes, todos os vicios, que conta cinicamente todo o seu passado, que relata como matou o rival e como obteve a arma para a prática do delito, causa, ao mesmo tempo, pena e revolta.

Pena, por se tratar de quem, se tivesse outra formação moral, seria um elemento util á sociedade e a Patria; revolta, porque demonstra o estado em que se encontra, entre nós, a infancia desvalida, entregue a sua própria sorte.

Os governos, que tanto têm gasto em banquetes e viagens, que tantos palacios suntuosos têm construido e comprado, que tantos empreendimentos inuteis têm promovido, não souberam juntar um pouquinho, uma migalha sequer, a fim de amparar esta pobre infancia que continua enriquecendo os anais da criminologia nacional. Que Deus a proteja e puna os responsaveis por uma situação tão dolorosa!

Fiscalização no Trabalho Noturno

100 AUTUAÇÕES EM BANGU

O sr. Carlos Afonso de Melo Sobrinho, diretor da Fiscalização do Ministério do Trabalho, baixou uma ordem de serviço determinando que os inspetores de sua repartição procedam a rigorosas fiscalizações noturnas, a fim de verificarem a questão do pagamento do acrescimo, previsto em lei, para o trabalho noturno, e tambem a observancia do descanso dominical.

Atendendo ainda a reclamações recebidas, a referida autoridade efetuou uma diligencia no distrito de Bangu, onde os agentes lavraram cerca de 100 autos de infração por irregularidades constatadas em varias firmas.

Especialistas em Assaltos a Bancos e Casas Comerciais

LADRÕES INTERNACIONAIS AGIAM EM COPACABANA — PRESOS PELA POLICIA

O detective Martins Vidal, que chefia a seção de Roubos e Furtos, interrogou os conhecidos ladrões internacionais: Eduardo Torcetti, argentino e Manuel Valenzuela, chileno, ha dias chegados ao Rio vindos de São Paulo, onde foram presos.

Ambos são especializados em assaltos a grandes estabelecimentos bancarios e comerciais, e desde que penetraram em nosso país, tiveram sempre os passos vigiados pelos policiais paulistas.

Apesar dos esforços empregados pelo sr. Martins Vidal não logrou esse detective, entretanto, maiores detalhes sobre as atividades dos dois criminosos na capital bandeirante, pois ambos resolveram manter-se em constantes negativas.

Na busca realizada no quarto que era ocupado na capital paulista, pelos dois assaltantes, foi encontrada uma valise com instrumentos proprios para assaltos, tais como: luvas chaves falsas, lanternas e um aparelho especial para medição de fechaduras.

Embora excluindo a possibilidade de Torcetti e Valenzuela serem os responsaveis pelos roubos ocorridos no Palacio das Laranjeiras o chefe da Seção de Roubos e Furtos mantem a convicção de que ambos são autores de inumeros assaltos verificados no Rio, principalmente em Copacabana.

Cobrança Executiva de Impostos em Atraso

O PREFEITO NOMEOU UMA COMISSÃO PARA EXAMINAR OS DEBITOS

Em Portaria de ontem, o secretario de Finanças designou os funcionarios Atila Onofre de Barros, Jair Carneiro e Americo Dyot Fontenelle para, em comissão, procederem ao exame das inscrições dos impostos predial e territorial e de licenças de localização, relacionados com a Divida Ativa no Departamento do Contencioso Fiscal, a fim de atualizar os respectivos debitos para a indispensavel cobrança executiva indicando, em relatorio, as providencias que devem ser estudadas e tendentes a simplificar o respectivo serviço.

Antropologo Americano Em Visita ao Conselho Nacional de Proteção aos Indios

Acompanhado pelo cientista Paulo Berredo Carneiro, delegado do Brasil junto á mesa diretora da UNESCO esteve em visita ao Conselho Nacional de Proteção aos Indios, o conhecido antropologo norte-americano professor Alfred Metraux, diretor da Seção de Estudos das Nações Unidas.

Após visitar todos os serviços do Conselho, em palestra com o general Candido Mariano da Silva Rondon presidente daquela entidade, o professor Alfred Metraux teve palavras de encomio aos trabalhos ali desenvolvidos.

Comissão Para Apresentar Parecer Sobre a Cia. Vale do Rio Doce

Com relação á propostas feitas pela Companhia Vale do Rio Doce ao Governo federal o chefe do Governo exarou despacho, constituindo uma comissão composta dos ministros da Agricultura, da Viação e do chefe do Estado Maior Geral e secretariada pelo consul Helio Cabral, oficial de Gabinete do presidente da Republica para examinar, com urgencia, as referidas propostas e apresentar um parecer a respeito.

Crédito Para o "Salão" Deste Ano

Acha-se na Comissão de Finanças da Camara o projeto de lei concedendo o credito necessario para a realização do "Salão de Belas Artes" do corrente ano e pagamento de parte dos premios concedidos pelo "Salão de 1045". E' possivel que ainda no correr desta semana aquela Comissão emita parecer favoravel á concessão do crédito.

VÁRIOS FATOS POLICIAIS

TENTOU O SUICIDIO

Por uma turma da Delegacia de Costumes e Diversões foi detida na praça Mauá, Delci Paes Leme Feitosa, brasileira, branca, de 19 anos de idade, solteira e de residencia ignorada.

Conduzida á delegacia do 9.º distrito policial, tentou a jovem suicidar-se golpeando o pulso esquerdo com uma gilete.

A tresloucada foi socorrida no Posto Central de Assistencia, retirando-se em seguida.

ECONOMIA POPULAR

Agentes da Comissão Central de Preços, detiveram ontem, na Padaria Familiar, situada á rua Jardim Botanico, 734, o seu proprietario Vicente Aielo, brasileiro, branco, casado, de 34 anos, residente á praça San Simon, 28, apartamento 101, por estar vendendo pão de 100 gramas, contendo apenas de 80 a 90 gramas.

O infrator foi autuado na Delegacia de Economia Popular.

LADRÕES DE AUTOMOVEIS PRESOS

As autoridades do Serviço de Transito, durante a intensa campanha que desencandearam no sentido de pôr termo ao numero assustador de automoveis roubados, tendo sido apreendidos entre outros, os seguintes autos: 8.71.37, auto oficial de que se servia o individuo Gustavo Soares Duarte Brito, do, que se fazia passar por capitão do Exercito; 91, chapa do Paraná, de propriedade do sr. Paulo Kaskin p.l 2.11.18, que se encontrava na avenida Presidente Vargas; 2.63.84, da Comissão Central de Preços, que fora abandonado em frente ao predio n.º 58 da rua Xavier da Silveira, em Copacabana; e finalmente a apreensão, no serviço de emplacamento do auto de propriedade do motorista João Misael da Silva, desaparecido a cerca de dois meses e que ali chegara com a chapa 13.400 do Estado do Rio.

FALSOS INSPETORES DO TRABALHO

Agindo no Comercio Desta Praça

Em Campo as Autoridades Policiais, os Vigaristas Desapareceram — Aviso da D. F. ao Comercio Local

A Divisão de Fiscalização do Ministerio do Trabalho recebeu ontem, mais uma vez, denuncias formuladas pelo comercio, de que varios individuos, falantes e bem trajados, estão agindo na zona do 6.º distrito policial desta capital, na qualidade de falsos inspetores do Trabalho.

DESAPARECIDOS

Tomadas as devidas providencias, entrando a Divisão de Fiscalização em entendimentos com as autoridades policiais, esses individuos desapareceram da praça, tomando destino ignorado. Continua, contudo, a diligencia das autoridades, no sentido de levá-los á detenção.

AVISO AO COMERCIO

O diretor da Divisão de Fiscalização avisa ao comercio local, principalmente aos comerciantes das ruas do Riachuelo, Lavradio, Rezende e Avenida Mem de Sá, previnirem-se contra tais "vigaristas", telefonando para os numeros 22-4634 e 42-8080, sempre que tiverem duvidas quanto á identidade dos inspetores.

Na Guanabara o "Andréa Gritti" e o "Argentina"

Procedente de Genova, chegou ao Rio, o vapor italiano "Andréa Gritti" conduzindo 00 passageiros para esta capital e 450 em transito para Buenos Aires, sendo na sua maioria imigrantes italianos que se destinam áquele país.

Desembarcaram nesta capital o senador italiano sr. Vittorio Ciri e o diplomata da mesma nacionalidade, sr. Alberto D. Agostinho.

Tambem o "Argentina", "liner" panamenho, aportou ontem á Guanabara procedente de Buenos Aires e com destino ao porto de Genova.

Para a Italia, segue a bordo do "Argentina" uma comissão composta de onze religiosos, da Ordem dos Salesianos, a fim de tomarem parte no Congresso Geral de Turim, a ser realizado no proximo mês de agosto, para a eleição do superior daquela Ordem em todo o mundo.

Aprovando Projetos e Orçamentos

O presidente da Republica assinou decreto, na pasta da Viação, aprovando projetos e orçamentos, para construção de ranchos desmontaveis pela Rede Viação Paraná-Santa Catarina e para prolongamento de Campo Grande e Ponta Porã a cargo da Estrada de Ferro Noroeste do Brasil.

O Sindicato dos Marmoristas Vai Comemorar o Seu 44.º Aniversario

SUSPENSO, POR UMA SEMANA, O CONFLITO COM O SINDICATO PATRONAL

Esteve em nossa redação uma comissão de associados do Sindicato dos Marmoristas, composta dos srs. José de Souza Almeida, Martinho Cesario Prince, Augusto Rodrigues Edmo Santiago da Cruz, Osmar Barroso Moreira, Hermes Francini, Raul Vieira Borges e José Nilo da Silva.

Participaram-nos os marmoristas que no dia 19, realizarão uma solenidade comemorativa do 44.º aniversario de existencia daquela associação de classe. Para presidir os trabalhos foi convidado o senador Hamilton Nogueira. Declararam-nos ainda que, em homenagem ao aniversario do Sindicato, suspenderam, durante esta semana, o conflito existente entre o mesmo e o Sindicato Patronal. Desta forma nas festas comemorativas eles terão prazer de receber e obsequiar os patrões.

Sedas BÔAS e... Baratissimas? Sómente em SADY-SEDAS A CASA DAS BOAS SEDAS Ouvidor, 148

FARINHA DE TRIGO TRES COROAS A INIMITAVEL EM PACOTES DE CELOFANE DE 1 E ½ QUILO — Á VENDA NAS BOAS CASAS — Produto do MOINHO DA LUZ